ΕΒΔΟΜΑΔΑ #443 ///// 18/02/18 ///// www.freesunday.gr ////////////////////// freesundaygr freesundaygr @freesundaygr

ΚΥΡΙΑΚΑΤΙΚΗ ΕΦΗΜΕΡΙΔΑ //ΔΙΑΝΕΜΕΤΑΙ ΔΩΡΕΑΝ

FREE SUNDAY

ΥΠΟΔΕΧΟΜΑΣΤΕ ΤΑ ΝΕΑ ΤΥΡΙΑ ΤΗΣ ΔΕΛΤΑ

ΜΕΓΑΛΟ ΓΛΕΝΤΙ ΣΤΗΘΗΚΕ ΣΤΗΝ ΕΛΑΣΣΟΝΑ

Η Ελασσόνα Θεσσαλίας είναι τόπος ξακουστός για την εξαιρετική ποιότητα του τυριού που παράγει.

Στην Ελασσόνα, η παραγωγή τυριού είναι πολύτιμο κομμάτι της παράδοσης που διαφυλάσσεται με ευλάβεια εδώ και αιώνες για να έχουν τα τυριά της τη μοναδική γεύση τους. **Σε αυτόν τον τόπο δημιούργησε και η ΔΕΛΤΑ το δικό της τυροκομείο και παράγει τη νέα σειρά τυριών της.**

Οι τυροκόμοι της, ντόπιοι Ελασσονίτες, που έχουν μάθει την τέχνη της τυροκομίας πάππου προς πάππου και έχουν διαφυλάξει όλα τα παραδοσιακά μυστικά, δουλεύουν με μαεστρία αυθεντικές συνταγές με **100% ελληνικό φρέσκο γάλα. Εκεί οφείλεται η πλούσια, μοναδική, αυθεντική, ασύγκριτη γεύση των τυριών της ΔΕΛΤΑ.**

Υποδεχτείτε στο τραπέζι σας τα νέα τυριά ΔΕΛΤΑ. **Παραδοσιακή και πολυβραβευμένη για τη γεύση της Φέτα, πλούσιο Κασέρι, ελαφρύ και γευστικό Ανθότυρο, πικάντικη Γραβιέρα και Κεφαλογραβιέρα, καθώς και παραδοσιακό Κεφαλοτύρι.**

Αναζητήστε τα στον πάγκο των Σούπερ Μάρκετ και στο ψυγείο συσκευασμένων τυριών.

Νέα τυριά ΔΕΛΤΑ

Τυρί μας και καμάρι μας!

ΥΠΟΔΕΧΤΕΙΤΕ ΤΑ ΝΕΑ ΤΥΡΙΑ

**Ποιος Έλληνας δεν αγαπά τη φέτα; Ποιος δεν εκτιμά το καλό παραδοσιακό κασέρι;
Ποιος δε θέλει στο τραπέζι του μία πικάντικη γραβιέρα; Οι Έλληνες αγαπάμε το καλό παραδοσιακό τυρί για την ποιότητα και τη γεύση του και τώρα η ΔΕΛΤΑ μας προσφέρει τη νέα της σειρά τυριών από το δικό της τυροκομείο στην Ελασσόνα Θεσσαλίας.
Η ασύγκριτη γεύση τους οφείλεται στο φρέσκο γάλα της ΔΕΛΤΑ, που γνωρίζει το γάλα όσο κανένας, αλλά και στην τέχνη των ντόπιων τυροκόμων της Ελασσόνας που απασχολούνται στο τυροκομείο της.
Γεύση Ελλάδας, από το τυροκομείο της ΔΕΛΤΑ στο τραπέζι σας!**

ΕΒΔΟΜΑΔΑ #443 ///// 18/02/18 ///// www.freesunday.gr ////////////////////// freesundaygr freesundaygr @freesundaygr

Super League

Ο συνεταιρισμός στο σημείο μηδέν

σελ. 30

Elon Musk

Ο άνθρωπος που επενδύει στο μέλλον που συνδιαμορφώνει

σελ. 18

Διατροφή

Παυσίπονο ή νεράκι για τον πονοκέφαλο;

σελ. 17

ΚΥΡΙΑΚΑΤΙΚΗ ΕΦΗΜΕΡΙΔΑ //ΔΙΑΝΕΜΕΤΑΙ ΔΩΡΕΑΝ

FREE SUNDAY

ΑΠΟ ΤΗ NOVARTIS ΣΤΗΝ ΚΡΙΣΗ ΜΕ ΤΗΝ ΤΟΥΡΚΙΑ

Η ΚΥΒΕΡΝΗΣΗ ΚΙΝΕΙΤΑΙ ΜΕΤΑΞΥ ΦΑΡΣΑΣ ΚΑΙ ΤΡΑΓΩΔΙΑΣ

ΓΙΑΤΙ ΔΕΝ ΘΑ ΕΡΘΕΙ ΤΟ ΑΜΕΡΙΚΑΝΙΚΟ ΙΠΠΙΚΟ

Άδωνις Γεωργιάδης:

Ο κ. ΤΣΙΠΡΑΣ ΕΙΝΑΙ Ο ΚΑΛΥΤΕΡΟΣ ΥΠΟΣΤΗΡΙΚΤΗΣ ΤΩΝ ΦΑΡΜΑΚΟΒΙΟΜΗΧΑΝΩΝ

σελ. 3, 5, 7

Γ. Καπόπουλος

Το SPD καταλύτης αποσταθεροποίησης Γερμανίας, Ε.Ε.

σελ. 4

ΑΦΙΕΡΩΜΑ ΕΝΕΡΓΕΙΑ

σελ. 19-29

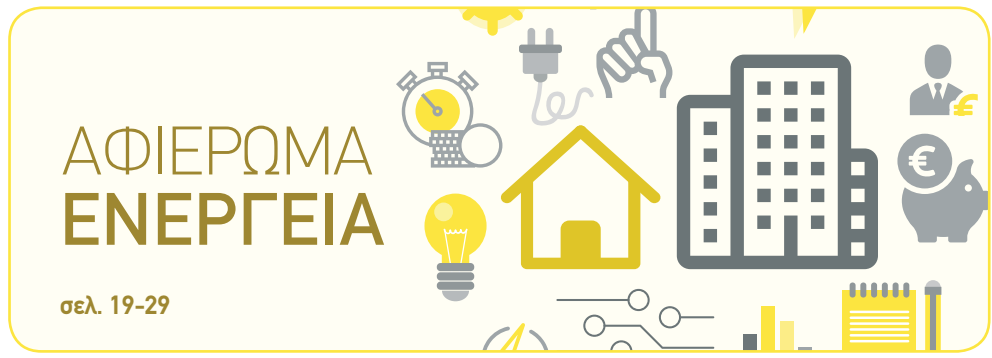

ΘΕΜΑΤΑ

03 // ΑΝΑΛΥΣΗ ΧΡ. ΜΑΤΗΣ Ελλάδα - ΗΠΑ - Τουρκία: Ένα τρίγωνο με δύο γωνίες
04 // ΕΥΡΩΠΗ Γ. ΚΑΠΟΠΟΥΛΟΣ SPD, η απρόβλεπτη μεταβλητή
05 // ΣΥΝΕΝΤΕΥΞΗ ΑΔ. ΓΕΩΡΓΙΑΔΗΣ «Η ΝΔ θα υπερψηφίσει την πρόταση για Προανακριτική»
06 // ΣΥΝΕΝΤΕΥΞΗ Γ. ΚΟΝΤΟΓΙΩΡΓΗΣ «Η Τουρκία κάνει, αυτή τη στιγμή, επίδειξη ισχύος προς την Ελλάδα»
07 // ΑΝΑΛΥΣΗ Γ. ΚΥΡΤΣΟΣ Η κυβέρνηση πιο κοντά στην τραγωδία απ' ό,τι στη φάρσα
08 // ΟΙΚΟΝΟΜΙΑ Το ΕΣΠΑ, η πορεία απορρόφησης και η χρηματοδότηση της Ελλάδας
09 // ΣΥΝΕΝΤΕΥΞΗ Γ. ΚΑΒΒΑΘΑΣ «Οι συνθήκες άσκησης οικονομικής πολιτικής παραμένουν ασφυκτικές»
10 // ΠΟΛΙΤΙΚΗ Ποιος φοβάται τον Γιάνη;
11 // ΑΠΟΨΗ Κ. ΚΟΥΡΟΥΝΗΣ Η κρίση είναι εδώ, αλλά η ανάπτυξη είναι αλλού
12 // ΡΕΠΟΡΤΑΖ 115 υπουργοί στα 100 χρόνια του υπουργείου Υγείας
13 // ΡΕΠΟΡΤΑΖ Έτοιμο για λειτουργία το Πανεπιστήμιο Δυτικής Αττικής
14 // MWC Ο Χρήστος Στάικος και ο Πάρις Κωνσταντίνου μιλούν για την έκτη συμμετοχή της Ελλάδας στο Mobile World Congress
16 // ΥΓΕΙΑ Αντιστρέφεται το αρνητικό πρόσημο των γεννήσεων στα ακριτικά νησιά
17 // ΔΙΑΤΡΟΦΗ Παυσίπονο ή νεράκι για τον πονοκέφαλο;

SPORTS

30 // SUPER LEAGUE Ο συνεταιρισμός στο σημείο μηδέν

FREE TIME

32 // CALENDAR Τα πολιτιστικά δρώμενα της εβδομάδας
33 // ΣΥΝΕΝΤΕΥΞΗ ΝΑΝΣΥ ΜΠΟΥΚΛΗ «Όλα είναι θέμα ανθρώπου και όχι φύλου»
34 // CINEMA Τι θα δούμε στις κινηματογραφικές αίθουσες
35 // CELEBRITIES Στιγμιότυπα από τον κόσμο των διασήμων
36 // ΕΥΕΞΙΑ Είκοσι tips για να μην τραυματιστείτε κατά την προπόνηση

ΚΑΘΑΡΑ ΔΕΥΤΕΡΑ ΜΕ ΣΑΡΑΚΟΣΤΙΑΝΑ
ΣΤΟ ΕΞΟΧΙΚΟ ΚΕΝΤΡΟ Ο ΧΡΗΣΤΟΣ
ΔΟΥΚ.ΠΛΑΚΕΝΤΙΑΣ 34 ΧΑΛΑΝΔΡΙ • ΤΗΛ 2106840698

ΕΒΔΟΜΑΔΑ 443η
18//02//18

FREE SUNDAY

FREE SUNDAY
ΕΚΔΟΤΗΣ: ΧΡΗΣΤΟΣ ΚΥΡΤΣΟΣ
ΣΧΕΔΙΑΣΜΟΣ ΕΝΤΥΠΟΥ
Δημήτρης Γκέλμπουρας,
ONE9SIX www.one9six.com

ΔΙΕΥΘΥΝΣΗ ΕΜΠΟΡΙΚΗΣ ΑΝΑΠΤΥΞΗΣ
ΔΗΜΗΤΡΙΑΔΟΥ ΜΑΤΙΝΑ
dmatina@freesunday.gr
210-6754430

ΦΩΤΟΓΡΑΦΙΕΣ Eurokinissi

ΥΠΟΔΟΧΗ ΔΙΑΦΗΜΙΣΗΣ
ΘΕΟΔΩΡΙΔΟΥ ΒΙΚΥ
vickyth@freesunday.gr
210-6754430

ΑΝΑΠΤΥΞΗ ΔΙΚΤΥΟΥ ΔΙΑΝΟΜΗΣ
dianomi@freesunday.gr,
210-3466996

ΑΡΙΣΤΕΙΔΟΥ 6, ΑΘΗΝΑ
Τ.Κ. 10559
ΤΗΛ: 210-6754430,
FAX: 210-6729238

ΕΚΤΥΠΩΣΗ ΕΚΤΥΠΩΣΕΙΣ IRIS ΑΕΒΕ
Διανέμεται Δωρεάν
www.freesunday.gr

*ΑΠΑΓΟΡΕΥΕΤΑΙ η αναδημοσίευση, η αναπαραγωγή, ολική, μερική ή περιληπτική, ή κατά παράφραση, ή διασκευή απόδοσης του περιεχομένου της εφημερίδας με οποιονδήποτε τρόπο, μηχανικό, ηλεκτρονικό, φωτοτυπικό, ηχογραφήσεως ή άλλον, χωρίς προηγούμενη γραπτή άδεια του εκδότη. Νόμοι 238/1970, 4301/1979, Ν. 100/1975, ΝΔ 3565/1956 και 4254, 1962 και κανόνες του Διεθνούς Δικαίου.

ΕΛΛΑΔΑ – ΗΠΑ – ΤΟΥΡΚΙΑ: ΕΝΑ ΤΡΙΓΩΝΟ ΜΕ ΔΥΟ ΓΩΝΙΕΣ

ΧΡΗΣΤΟΣ ΜΑΤΗΣ

Ο υπουργός Άμυνας περιμένει ΗΠΑ και ΝΑΤΟ να πάρουν θέση, την ώρα που ο γενικός γραμματέας του ΝΑΤΟ και το υπουργείο Εξωτερικών των ΗΠΑ καλούν Ελλάδα και Τουρκία να αποκλιμακώσουν την ένταση και ο υπουργός Εξωτερικών των ΗΠΑ δεν συμπεριλαμβάνει την Αθήνα στην περιοδεία στην περιοχή και ο πρέσβης των ΗΠΑ στην Αθήνα πάει να τον συναντήσει στην Άγκυρα.

«Είχα τη δυνατότητα να επιδείξω οπτικοακουστικό υλικό, το οποίο, πέραν πάσης αμφισβητήσεως, καταρρίπτει κάθε τουρκικό ισχυρισμό. Αναμένουμε τις αντιδράσεις των συμμάχων» δήλωσε ο υπουργός Άμυνας Πάνος Καμμένος μετά τις συναντήσεις που είχε με ομολόγους του στο περιθώριο της συνόδου των υπουργών Άμυνας του ΝΑΤΟ στις Βρυξέλλες.

Όμως η δήλωση που έκανε μετά την ολοκλήρωση της συνόδου ο γενικός γραμματέας της Συμμαχίας Γενς Στόλτενμπεργκ μάλλον θέτει σε αμφισβήτηση την αναφορά «πέραν πάσης αμφισβητήσεως» που είχε κάνει ο υπουργός. «Καλωσορίζω το γεγονός ότι οι δύο πρωθυπουργοί μίλησαν στο τηλέφωνο και προτρέπω να συνεχίσουν τις συνομιλίες, έτσι ώστε να αποφευχθούν τέτοια συμβάντα στο μέλλον, να μειωθούν οι εντάσεις και να αποφευχθεί μια νέα κλιμάκωση» είπε ο κ. Στόλτενμπεργκ, ο οποίος επισήμανε ότι συναντήθηκε με τους υπουργούς και των δύο χωρών.

Προφανώς οι προσδοκίες του κ. Καμμένου από τις συνομιλίες ήταν υψηλότερες από μια τέτοια ουδέτερη προσέγγιση που έκανε ο κ. Στόλτενμπεργκ. Άλλωστε δεν ήταν η μόνη παρόμοια αντιμετώπιση που είχε το «συμβάν» την προηγούμενη Δευτέρα στα Ίμια. Το υπουργείο Εξωτερικών των ΗΠΑ είχε ήδη καλέσει «όλα τα μέρη να λάβουν μέτρα που θα αποκλιμακώσουν την τρέχουσα κατάσταση», επισημαίνοντας ότι «Τουρκία και Ελλάδα έχουν εδώ και καιρό παγιωμένα διπλωματικά κανάλια για την αντιμετώπιση θεμάτων του Αιγαίου».

Ο υπουργός Άμυνας των ΗΠΑ, στρατηγός Τζιμ Μάτις, απέφυγε να κάνει κάποια δήλωση μετά τη συνάντησή του με τον κ. Καμμένο και μάλιστα χρειάστηκε ένα tweet του Αμερικανού πρέσβη στην Αθήνα για να γίνει γνωστή η συνάντηση. «Σας ευχαριστώ, υπουργέ Μάτις, για την ισχυρή υποστήριξή σας στη συμμαχία μας με την Ελλάδα» έγραψε ο κ. Πάιατ στην ανάρτησή του λίγες ώρες αφότου το επεισόδιο είχε επιβεβαιώσει πλήρως την πρόβλεψη που είχε κάνει πριν από λίγες μέρες μιλώντας στον ΣΚΑΪ: «Όσο έχετε αυτά τα φονικά περίπλοκα στρατιωτικά συστήματα που λειτουργούν σε κοντινή απόσταση το ένα από το άλλο, υπάρχει πάντα φοβερός κίνδυνος ατυχήματος, το οποίο φυσικά θα προκαλέσει μεγάλες επιπλοκές στη σχέση σας».

Ο κ. Τζέφρι Πάιατ

Ο κ. Πάιατ είναι μια ξεχωριστή περίπτωση Αμερικανού πρέσβη. Κατ' αρχάς, είναι ένας από τους μόνο έξι πρέσβεις που η Ουάσινγκτον έχει στην Ευρώπη. Θεωρείται αυξημένου κύρους και είναι από τους λίγους πρέσβεις που περισσότερο επηρεάζουν την πολιτική των ΗΠΑ στη χώρα όπου υπηρετούν παρά εφαρμόζουν την πολιτική που έρχεται από τις κεντρικές υπηρεσίες του υπουργείου Εξωτερικών των ΗΠΑ.

Αυτό μάλιστα το αυξημένο κύρος τον οδήγησε να διαψεύσει μέσω της αμερικανικής πρεσβείας στην Αθήνα μια πληροφορία που θα μπορούσε να είναι και αληθής, αλλά υπερέβαινε κατά πολύ τα όρια της θέσης: «Αντίθετα με τις αναφορές στον Τύπο, ο πρέσβης δεν θα έχει συνάντηση με τον Τούρκο υπουργό Εξωτερικών Μεβλούτ Τσαβούσογλου». Ήταν η τελευταία πρόταση σε μια ανακοίνωση της πρεσβείας με την οποία γινόταν γνωστό ότι ο κ. Πάιατ θα επισκεπτόταν την Άγκυρα για να παρευρεθεί σε μια συνάντηση που θα είχε ο υπουργός Εξωτερικών των ΗΠΑ Ρεξ Τίλερσον: «Ο πρέσβης των ΗΠΑ στην Ελληνική Δημοκρατία Τζέφρι Ρ. Πάιατ ταξιδεύει στην Άγκυρα στις 15 και 16 Φεβρουαρίου για διαβουλεύσεις με τον υπουργό Εξωτερικών Ρεξ Τίλερσον, τον βοηθό υπουργό για Ευρωπαϊκά και Ευρασιατικά Θέματα Ουές Μίτσελ και αρκετούς από τους ομολόγους του στην περιοχή, για να συζητήσουν μια σειρά θεμάτων, συμπεριλαμβανομένης της φιλόδοξης ενεργειακής ατζέντας μας, όπου η συνεργασία με τους πρέσβεις από το Μπακού ως το Βελιγράδι είναι ουσιαστική για τη συνεργασία μας».

Αυτή η σύναξη των Αμερικανών πρέσβεων δεν υπήρξε ως είδηση ή πληροφορία σε καμία άλλη πρεσβεία των ΗΠΑ, ούτε καν στην πρεσβεία στην Τουρκία, η οποία και μετά τη συνάντηση Ερντογάν-Τίλερσον είχε την αρχική ανακοίνωση της περιοδείας του Αμερικανού υπουργού στην περιοχή, από τις 8 Φεβρουαρίου: «Η περιοδεία του υπουργού περιλαμβάνει μία στάση στην Τουρκία, όπου θα συναντηθεί με ανώτατους Τούρκους αξιωματούχους, για να συζητήσει σειρά διμερών και διεθνών θεμάτων».

Αμερικανική διπλωματική παρέλαση στην Άγκυρα

Η επίσκεψη του κ. Τίλερσον ήταν η δεύτερη κορυφαίου Αμερικανού αξιωματούχου σε μία εβδομάδα, καθώς είχε προηγηθεί, στις 11 Φεβρουαρίου, η επίσκεψη στην Κωνσταντινούπολη του συμβούλου Εθνικής Ασφαλείας του Προέδρου Τραμπ, στρατηγού Μακ Μάστερ, ο οποίος συνάντησε τον Τούρκο ομόλογό του Ιμπραήμ Καλίν, ο οποίος είναι και εκπρόσωπος της Τουρκικής Προεδρίας.

Κατά τη διάρκεια της συνάντησής τους Καλίν και Μακ Μάστερ επιβεβαίωσαν τη μακρά στρατηγική συνεργασία μεταξύ των ΗΠΑ και της Τουρκίας και συζήτησαν τις προτεραιότητες και τις ανησυχίες και των δύο χωρών. Επίσης, αντάλλαξαν απόψεις για τις αμερικανοτουρκικές σχέσεις, τις κοινές στρατηγικές προκλήσεις και τις περιφερειακές εξελίξεις, αντιμετώπισαν ζητήματα που αφορούν τις διμερείς σχέσεις σε κάθε λεπτομέρεια και εξερεύνησαν τρόπους να διευρύνουν την κοινή μάχη κατά όλων των μορφών τρομοκρατίας.

Τρεις ημέρες αργότερα, Τίλερσον και Ερντογάν είχαν μία τρίωρη συζήτηση, το περιεχόμενο της οποίας δεν έγινε γνωστό, αλλά σύμφωνα με τουρκικές πηγές ο Ερντογάν έθεσε στον Τίλερσον τις τουρκικές προτεραιότητες, δηλαδή την αποτροπή της δημιουργίας ενός θύλακα που θα ελέγχεται από «Λαϊκές Δυνάμεις Προστασίας» (YPG), δηλαδή τους Κούρδους που συμμετέχουν στις Συριακές Δημοκρατικές Δυνάμεις, δηλαδή τη φιλοδυτική συριακή αντιπολίτευση.

Ο Αμερικανός υπουργός, άλλωστε, είχε φροντίσει από τη Βηρυτό, λίγες ώρες πριν πάει στην Άγκυρα, να καθησυχάσει τους Τούρκους συνομιλητές του, λέγοντας ότι η Ουάσινγκτον δεν πούλησε ποτέ βαρύ οπλισμό στους Κούρδους του YPG. «Δεν δώσαμε ποτέ βαρύ οπλισμό στο YPG και γι' αυτό δεν έχουμε τίποτε να πάρουμε πίσω» είπε ο κ. Τίλερσον, διαψεύδοντας τον ομόλογό του επί της Άμυνας Τζιμ Μάτις, ο οποίος φέρεται, όπως λέει ο Τούρκος υπουργός Άμυνας Νουρετίν Τσανικλί, να τον διαβεβαιώνει ότι «οι ΗΠΑ εξετάζουν σχέδια για να πάρουν πίσω τα όπλα που προμήθευσαν στο YPG». Σύμφωνα με τον ίδιο τον στρατηγό Μάτις, οι συνομιλίες με τον Τούρκο ομόλογό του «ήταν ανοιχτές και έντιμες, αλλά υπήρχαν διαφορές».

Το σχήμα μοιάζει απλό: Στις 11 Φεβρουαρίου οι γραμματείς Εθνικής Ασφαλείας έθεσαν το πλαίσιο, στις 15 Φεβρουαρίου Ερντογάν και Τίλερσον συζήτησαν το περιεχόμενο και στις 16 Φεβρουαρίου ο Τίλερσον και ο Τούρκος ομόλογός του Μεβλούτ Τσαβούσογλου δίνουν τις τελικές απαντήσεις. Οι σχέσεις με την Ελλάδα μάλλον δεν ήταν το κύριο πιάτο. Από αυτούς τους συμμάχους άλλες αντιδράσεις δεν θα υπάρξουν, όσο –και για όσο ακόμη– και αν προσπαθεί ο κ. Πάιατ.

SPD, Η ΑΠΡΟΒΛΕΠΤΗ ΜΕΤΑΒΛΗΤΗ

ΓΙΩΡΓΟΣ ΚΑΠΟΠΟΥΛΟΣ

Σε καταλύτη αποσταθεροποίησης του πολιτικού συστήματος της Γερμανίας τείνει να διαμορφωθεί το Σοσιαλδημοκρατικό Κόμμα, το παλαιότερο στη Γηραιά Ήπειρο, που φέτος γιορτάζει τα 150 χρόνια από την ίδρυσή του με δημοσκοπικά ποσοστά που αμφισβητούν πλέον τη θέση του ως δεύτερου κόμματος. Με ποσοστό 16,5% στην πιο πρόσφατη μέτρηση, το SPD προηγείται της Εναλλακτικής, που βρίσκεται στο 15%, κατά μιάμιση μόνο μονάδα!

Την κρίση ταυτότητας που τείνει να μεταβληθεί σε υπαρξιακή κρίση και που οφείλεται σε δύο τετραετίες συγκυβέρνησης με τους Χριστιανοδημοκράτες της Μέρκελ (2005-2009 και 2013-2017) την είχαν συνειδητοποιήσει η ηγεσία και ο μηχανισμός του κόμματος από τα τέλη του 2016.

Από τον θρίαμβο στο πρόωρο τέλος

Έτσι, στις αρχές του 2017 στο κομματικό συνέδριο ο Σουλτς εκλεγόταν ως ηγέτης και υποψήφιος για την καγκελαρία με το ποσοστό σοβιετικού τύπου 100%. Η αντίφαση βέβαια ήταν εγγενής, καθώς η θητεία Σουλτς στην προεδρία του Ευρωπαϊκού Κοινοβουλίου στηρίχτηκε στην πλειοψηφία Ευρωπαϊκού Λαϊκού Κόμματος, Φιλελευθέρων και Σοσιαλιστών.

Με τη μεταγραφή του στην πολιτική σκηνή της Γερμανίας ο Σουλτς έπρεπε να αποστασιοποιηθεί και να αποτιμήσει κριτικά από τα αριστερά τόσο τις δύο τετραετίες συγκυβέρνησης των προκατόχων του με τη Μέρκελ όσο και την πολιτική μεταρρυθμίσεων και διαρθρωτικών αλλαγών «Ατζέντα 2010» του Σρέντερ, που κόστισε στο κόμμα βαριές εκλογικές απώλειες.

Έναν χρόνο μετά, η πολιτική σταδιοδρομία του Σουλτς μάλλον τερματίστηκε πρόωρα, καθώς υποχρεώθηκε και να αποχωρήσει από την ηγεσία των Σοσιαλδημοκρατών και να δεσμευτεί ότι δεν θα αναλάβει το υπουργείο Εξωτερικών στην επόμενη κυβέρνηση, όπως είχε αρχικά ανακοινωθεί.

Τα γεγονότα υπήρξαν καταιγιστικά: το μεσημέρι της Τετάρτης 7 Φεβρουαρίου ο Σουλτς δίνει την ψευδαίσθηση του νικητή, καθώς στη συμφωνία συγκυβέρνησης που δίνεται στη δημοσιότητα οι Σοσιαλδημοκράτες αναλαμβάνουν τα μισά υπουργεία, περιλαμβανομένων των υπουργείων Εξωτερικών, Οικονομικών και Εργασίας.

Λίγο μετά, ο νικητής Σουλτς ανακοινώνει ότι θα αποχωρήσει από την ηγεσία του κόμματος, όπου στην κυριολεξία διορίζει ως προσωρινό πρόεδρο, για να διασφαλίσει την εκλογή της στην κομματική συνδιάσκεψη του Απριλίου, τη Νάλες, μέχρι τώρα επικεφαλής της Κοινοβουλευτικής Ομάδας του SPD στην Μπούντεσταγκ. Μια κίνηση που προφανώς στόχο είχε να διευκολύνει την έγκριση της συμφωνίας συγκυβέρνησης στο εσωκομματικό δημοψήφισμα των Σοσιαλδημοκρατών που θα διεξαχθεί μεταξύ 20 Φεβρουαρίου και 4 Μαρτίου.

Μετά την ψυχρολουσία στο έκτακτο συνέδριο στα μέσα Ιανουαρίου, όπου η προκαταρκτική συμφωνία συγκυβέρνησης εγκρίθηκε με ποσοστό 56%, ο Σουλτς κατάλαβε ότι η έγκριση του Μεγάλου Συνασπισμού από τα 460.000 μέλη του κόμματος δεν μπορούσε να θεωρηθεί δεδομένη.

Δεν περνούν δύο μέρες και με αφορμή ή καλύτερα με άλλοθι τη δυσαρέσκεια του Γκάμπριελ, που δηλώνει ότι εξαπατήθηκε από τον Σουλτς που του είχε υποσχεθεί ότι θα παραμείνει στο υπουργείο Εξωτερικών, ο υπό παραίτηση πρόεδρος των Σοσιαλδημοκρατών ανακοινώνει ότι δεν θα μετάσχει στη επόμενη κυβέρνηση.

Το αποκορύφωμα της σύγχυσης έρχεται την Τρίτη 13 Φεβρουαρίου, όταν η Κοινοβουλευτική Ομάδα των Σοσιαλδημοκρατών επικυρώνει την υποψηφιότητα της Νάλες για τη διαδοχή Σουλτς ενόψει του κομματικού συνεδρίου της 22ας Απριλίου, αλλά αρνείται να τη χρίσει προσωρινή μέχρι τότε πρόεδρο, όπως ήθελε ο Σουλτς, με τον δήμαρχο του Αμβούργου και μελλοντικό υπουργό Οικονομικών Όλαφ Σολτς να αναλαμβάνει τη μεταβατική προεδρία.

Βραχυκύκλωμα

Έτσι, όλα μοιάζουν να είναι στον αέρα και κυρίως η έγκριση από την κομματική βάση των Σοσιαλδημοκρατών του τρίτου μετά το 2005 Μεγάλου Συνασπισμού με τους Χριστιανοδημοκράτες.

Με δημοσκοπικά ποσοστά που πλησιάζουν το 15%, οι Σοσιαλδημοκράτες προφανώς δεν θα αποφασίσουν με κριτήριο την παράταση της συμμετοχής τους στη νομή της εξουσίας αλλά την επιβίωση του κόμματος μετά από μια συνολική επανίδρυση.

Αν απορριφθεί ο Μεγάλος Συνασπισμός από τη βάση του SPD, τότε πολύ δύσκολα θα μπορέσει η Μέρκελ να παραμείνει στην ηγεσία των Χριστιανοδημοκρατών, αλλά και στην καγκελαρία, επικεφαλής κυβέρνησης μειοψηφίας.

Το βραχυκύκλωμα στη Γερμανία θα γίνει αυτόματα και βραχυκύκλωμα στην Ευρώπη, καθώς με τα σημερινά δεδομένα η διαπραγμάτευση για την πρόταση Μακρόν για την Ευρωζώνη μόνο με κυβέρνηση Μεγάλου Συνασπισμού στο Βερολίνο είναι δυνατή.

Αν με μια κυβέρνηση μειοψηφίας δεν μπορούν να απαντηθούν οι σημερινές προκλήσεις για τη Γερμανία και την Ε.Ε.-Ευρωζώνη, ενδεχόμενη πρόωρη προσφυγή στις κάλπες θεωρείται βέβαιο ότι θα ενισχύσει την Εναλλακτική, κυρίως ως μήνυμα αποδοκιμασίας των δύο μεγάλων κομμάτων.

Ενίσχυση της Εναλλακτικής θα στρέψει προς τα δεξιά τους Χριστιανοδημοκράτες, που απειλούνται και από τους Φιλελεύθερους του Λίντνερ.

Τα παραπάνω δεν αφήνουν περιθώριο αισιοδοξίας έστω για μια πολιτική διορθωτικών κινήσεων στην Ε.Ε.-Ευρωζώνη και εκ των πραγμάτων δημιουργούν μια αίσθηση βραχυκυκλώματος της δυναμικής της ευρωπαϊκής ολοκλήρωσης, η οποία θα πριμοδοτήσει τον αντισυστημικό λαϊκισμό σε όλες του τις εκφάνσεις.

Άδωνις Γεωργιάδης, αντιπρόεδρος της ΝΔ

«Η ΝΔ θα υπερψηφίσει την πρόταση για Προανακριτική»

ΣΤΟΝ ΔΗΜΗΤΡΗ ΧΡΥΣΙΚΟΠΟΥΛΟ

Την διαβεβαίωση ότι η ΝΔ θα υπερψηφίσει την πρόταση για προανακριτική επιτροπή της Βουλής για την υπόθεση Novartis δίνει ο αντιπρόεδρος του κόμματος Άδωνις Γεωργιάδης, ο οποίος εξηγεί γιατί θεωρεί ότι υπάρχει σκευωρία σε βάρος του, αλλά και σε βάρος της αξιωματικής αντιπολίτευσης.

Κατ' αρχάς θα ήθελα να μιλήσουμε για την πρόταση της κυβέρνησης για σύσταση προανακριτικής επιτροπής της Βουλής για την υπόθεση Novartis. Πώς κρίνετε αυτή την κίνηση;
Εάν δεν γίνεται για προσχηματικούς λόγους, δηλαδή για να ανοίξει και να κλείσει γρήγορα η επιτροπή με σκοπό τη διαπίστωση της παραγραφής και την παραπομπή στη Δικαιοσύνη, τότε είναι εξαιρετικά ευπρόσδεκτη. Διότι εγώ θέλω –και όλοι οι εμπλεκόμενοι εξ όσων γνωρίζω– να χυθεί άπλετο φως στην υπόθεση, να καλέσουμε στη Βουλή και τους προστατευόμενους μάρτυρες και όποιον έχει οποιοδήποτε στοιχείο να εισφέρει σε αυτή την υπόθεση, έτσι ώστε ο ελληνικός λαός να μάθει όλη την αλήθεια. Πέραν των διαδικαστικών και νομικών ζητημάτων, η δική μου προσωπική πρόθεση είναι πρώτα να απαντήσω μία προς μία σε όλες τις κατηγορίες και να μη μείνει η παραμικρή σκιά.

Θεωρείτε ότι η ΝΔ πρέπει να υπερψηφίσει ή να καταψηφίσει την πρόταση αυτή;
Η ΝΔ θα υπερψηφίσει την πρόταση, γιατί η ΝΔ ψηφίζει όλες τις προτάσεις, και όταν είναι κυβέρνηση και όταν είναι αντιπολίτευση, που αφορούν στη διαλεύκανση ζητημάτων. Μόνο ο ΣΥΡΙΖΑ ως κυβέρνηση αρνείται να υπερψηφίσει οποιαδήποτε πρόταση για Εξεταστική τον αφορά. Αυτή είναι και η μεγάλη μας διαφορά.

Κατηγορείτε την κυβέρνηση για σκευωρία εις βάρος σας, σχετικά με την εμπλοκή του ονόματός σας στην υπόθεση Novartis. Γιατί;
Διότι πολύ πριν εμφανιστούν οι λεγόμενοι προστατευόμενοι μάρτυρες, τόσο ο κ. Τσίπρας όσο και ο κ. Πολάκης είχαν προαναγγείλει τις καταθέσεις τους. Τους τελευταίους μήνες ο κ. Πολάκης και ο κ. Καμμένος με τις αναρτήσεις τους στο Twitter και στο Facebook έδειχναν να έχουν γνώση των καταθέσεων των προστατευομένων μαρτύρων. Επιπλέον, ο κ. Παπαγγελόπουλος, το ίδιο βράδυ, ενώ δεν είχε καμία θεσμική δυνατότητα να έχει γνώση του φακέλου, τοποθετήθηκε και την επόμενη μέρα το πρωί, πριν καν ο φάκελος φτάσει στη Βουλή, ο κ. Κοντονής τοποθετήθηκε σε ό,τι αφορά κυρίως στην κατάθεση εναντίον μου. Άρα η κυβέρνηση γνώριζε πριν από την κατάθεση των προστατευομένων μαρτύρων τι θα έλεγαν οι μάρτυρες και αυτό είναι εντελώς αφύσικο. Αν σε αυτά συνυπολογίσουμε ότι ο κ. Βαξεβάνης, «όργανο» της κυβερνήσεως, με πρωτοσέλιδό του φρόντισε να «φάνε» την προηγούμενη εισαγγελέα Διαφθοράς, την κ. Ράικου, και να τοποθετήσει στη θέση αυτή μια στενή συνεργάτιδα του κ. Παπαγγελόπουλου επί σειρά ετών στη Δικαιοσύνη, όλα αυτά ρίχνουν μια βαριά σκιά πάνω σε αυτή την υπόθεση.

Θεωρείτε ότι συγκεκριμένα εσείς στοχοποιηθήκατε από την κυβέρνηση και, αν ναι, για ποιον λόγο;
Ασφαλώς και στοχοποιήθηκα, εφόσον καλώς γνωρίζω ότι δεν έχω πάρει ούτε ένα ευρώ από τη Novartis. Όλες οι καταθέσεις, στο μέτρο που με αφορούν, δεν είναι απλώς ψευδείς, είναι προϊόν φαντασίας. Άρα ο μόνος που μπορεί να έχει βάλει στο στόμα των μαρτύρων αυτή τη φαντασία είναι όποιος έχει συμφέρον. Συμφέρον έχει μόνο η κυβέρνηση, άρα η ίδια το έχει στήσει για πολιτικούς λόγους και αλλαγή της ατζέντας, ώστε να ξεχάσει ο κόσμος τα συλλαλητήρια για τη Μακεδονία, να μειώσει τη διαφορά με τον Κυριάκο Μητσοτάκη και ούτω καθεξής.

Ο πρωθυπουργός υποστήριξε ότι η υπερκοστολόγηση των φαρμάκων κόστισε στο κράτος την περίοδο 2000-2010 περί τα 23 δισ. ευρώ και ότι το φαινόμενο συνεχίστηκε και μετά το πρώτο μνημόνιο. Το σχόλιό σας;
Δύο σχόλια θέλω να κάνω. Πρώτον, στην εν λόγω δικογραφία, όπως έχει έρθει στη Βουλή, δεν υπάρχει κανένα στοιχείο για κανένα πολιτικό πρόσωπο μεταξύ 2000 και 2010. Ακόμα και ο κ. Αβραμόπουλος, οφείλει να το γνωρίζει ο κόσμος, ως υπουργός Υγείας εκείνης της περιόδου, δεν είχε καμία ευθύνη διαμόρφωσης των τιμών. Άρα, όταν ο κ. Τσίπρας μιλάει για υπερκοστολόγηση των φαρμάκων την περίοδο 2000-2010, πρέπει να γνωρίζει ότι η δικογραφία που έχει έρθει στη Βουλή δεν αφορά αυτή την περίοδο. Με αυτό, φυσικά, δεν υπονοώ ότι υπάρχει οποιαδήποτε υπόνοια εμπλοκής πολιτικού προσώπου αυτής της περιόδου. Αυτό που λέω είναι ότι η δικογραφία την οποία εξετάζουμε στη Βουλή δεν αφορά σε αυτή την περίοδο στην οποία αναφέρθηκε ο κ. Τσίπρας.

Δεύτερον, όλα τα μέτρα που λάβαμε για τη μείωση της φαρμακευτικής δαπάνης από το 2010 και έκτοτε, όπως η ηλεκτρονική συνταγογράφηση, τα πλαφόν στους γιατρούς, το clawback, τα θεραπευτικά πρωτόκολλα, οι οριζόντιες μειώσεις τιμών και οτιδήποτε άλλο, όλα ο κ. Τσίπρας τα έχει καταψηφίσει στη Βουλή. Αν κάποιος είχε να επιλέξει ποιος εξυπηρετούσε καλύτερα τα συμφέροντα των φαρμακοβιομηχάνων, θα επέλεγε σίγουρα το όνομα του Αλέξη Τσίπρα. Ήταν ο υποστηρικτής των φαρμακοβιομηχάνων στη Βουλή επί σειρά ετών.

> *Όλες οι καταθέσεις, στο μέτρο που με αφορούν, δεν είναι απλώς ψευδείς, είναι προϊόν φαντασίας. Άρα ο μόνος που μπορεί να έχει βάλει στο στόμα των μαρτύρων αυτή τη φαντασία είναι όποιος έχει συμφέρον.*

Θα ήθελα και ένα σχόλιό σας για το ζήτημα των προστατευόμενων μαρτύρων. Είναι «κουκουλοφόροι»;
Ο θεσμός των προστατευομένων μαρτύρων είναι και χρήσιμος και απαραίτητος. Αρκεί να τηρούνται οι διαδικασίες. Στην προκειμένη περίπτωση, δυστυχώς, φαίνεται ότι η κ. εισαγγελέας δεν έχει τηρήσει τις διαδικασίες. Πρώτον, αν αποτελούν μάρτυρες δημοσίου συμφέροντος, θα έπρεπε μέσα στη δικογραφία να υπάρχει η έγγραφη άδεια του αρμόδιου αντεισαγγελέα του Αρείου Πάγου. Αυτή η έγγραφη άδεια δεν υπάρχει στη δικογραφία. Η κ. Θάνου ισχυρίζεται, εκ των υστέρων, ότι υπάρχει, αλλά δεν μας δόθηκε. Αν δεν μας δόθηκε, κακώς δεν μας δόθηκε. Αν παρουσιαστεί τώρα, βασίμως δημιουργείται η υπόνοια ότι έχει γίνει μεταχρονολογημένη άδεια κατόπιν πιέσεων. Άρα δεν έχει τηρηθεί η διαδικασία. Εάν έχουν χρησιμοποιήσει τη γενική διάταξη –αυτή δηλαδή που αφορά στις τρομοκρατικές οργανώσεις και στις εγκληματικές ομάδες, που δεν είναι προστασία μαρτύρων, είναι απλή ανωνυμία–, θα έπρεπε να γνωρίζουν οι μάρτυρες ότι θα είναι υποκείμενα αγωγών και μηνύσεων, και εκεί θα πέσει η ανωνυμία τους, και θα έπρεπε να γνωρίζουν οι εισαγγελείς ότι δεν θα έπρεπε να κάνουν δεκτή καμία από τις κρίσεις που αναφέρουν στις μαρτυρίες τους. Απαγορεύεται από τον ποινικό κώδικα οι εισαγγελείς να δεχτούν σε μαρτυρική κατάθεση κρίσεις. Οι εισαγγελείς μπορούν να δεχτούν μόνο γεγονότα. Για παράδειγμα, στο μέτρο που με αφορά, λέει ότι εγώ πήρα 2 εκατ. ευρώ. Δεν λέει πότε τα πήρα, λέει γενικώς ότι τα πήρα. Αυτό δεν είναι μαρτυρία, είναι κρίση. Πρόκειται για βαριά δικονομικά ζητήματα που ασφαλώς θα προκαλέσουν μεγάλες συζητήσεις στο μέλλον και για τα οποία, με συγχωρείτε που θα σας το πω ευθέως, οι εισαγγελικές αρχές θα ελεγχθούν κατά τον θεσμικό τρόπο. Γιατί στις δημοκρατίες και οι εισαγγελείς ελέγχονται.

Για να αλλάξουμε θέμα, φαίνεται ότι τρέχουν οι εξελίξεις για το Σκοπιανό. Ποια είναι η θέση σας;
Η θέση μου είναι γνωστή, είναι η θέση του Κυριάκου Μητσοτάκη. Δεν θα διχάσουμε τους Έλληνες για να ενώσουμε τους Σκοπιανούς. Εάν δεν υπάρχει πρόταση που ικανοποιεί τον ελληνικό λαό, δεν είναι ένα ζήτημα που μας πιέζει να το λύσουμε τώρα.

Γιώργος Κοντογιώργης, καθηγητής Πολιτικής Επιστήμης στο Πάντειο Πανεπιστήμιο

«Η Τουρκία κάνει, αυτή τη στιγμή, επίδειξη ισχύος προς την Ελλάδα»

ΣΤΟΝ ΔΗΜΗΤΡΗ ΧΡΥΣΙΚΟΠΟΥΛΟ

Την εκτίμηση ότι η Τουρκία με την τακτική της επιδιώκει να «ιμιοποιήσει» την Ελλάδα καταθέτει ο καθηγητής Πολιτικής Επιστήμης στο Πάντειο Πανεπιστήμιο και πρώην πρύτανης Γιώργος Κοντογιώργης, προσθέτοντας ότι η χώρα μας χρειάζεται εκ βάθρων ανασυγκρότηση σε όλα τα επίπεδα, προκειμένου να απαντήσει στην τουρκική επιθετικότητα.

Πού το πάει η Τουρκία σε σχέση με την Ελλάδα; Επιδιώκει όντως θερμό επεισόδιο στο Αιγαίο;
Από τη δεκαετία του 1980 ήταν ορατό ότι η Τουρκία άρχισε να υπερβαίνει τις δυσκολίες που συνεπαγόταν η μετάβασή της στο έθνος κράτος και η οικονομική της μειονεξία. Η Τουρκία σήμερα, ιδίως από τότε που ανέλαβε την εξουσία ο Ερντογάν, αντιπροσωπεύει μια άλλη πραγματικότητα, που της επιτρέπει να φιλοδοξεί μια θέση ισχυρής περιφερειακής δύναμης. Για να αναπτύξει τη φιλοδοξία της αυτή, η Τουρκία χρειάζεται πρωταρχικά ζωτικό χώρο ή, τουλάχιστον, χώρες που θα αποδέχονται, με την κυριολεκτική έννοια του όρου, την ηγεσία της. Η Ελλάδα, και όχι απλώς το Αιγαίο, για τη νέα αυτή Τουρκία αποτελεί ένα μείζον πρόβλημα, που πρέπει να εκλείψει: διότι γεωπολιτικά τη θεωρεί φυσική προέκταση του ζωτικού της χώρου, και επειδή είναι ο στρατηγικός κρίκος από τον οποίο διέρχεται η σχέση της με τη Δύση και υπό μια έννοια με τη Ρωσία. Ούτως ή άλλως, η Τουρκία γνωρίζει ότι εάν ελέγξει το Αιγαίο, σε συνδυασμό με τα Στενά και τη μεσογειακή ζώνη από την Κρήτη έως την Κύπρο, θα γίνει ρυθμιστής των πραγμάτων της Ανατολικής Μεσογείου και των Βαλκανίων.

Από την άλλη, η Τουρκία έχει πειστεί, διά χειρός της ελληνικής πολιτικής τάξης, ότι μπορεί να επιτύχει το 100% των επιδιώξεών της προς την Ελλάδα χωρίς να πέσει τουφεκιά. Γνωρίζει καλά ότι οι άρχουσες δυνάμεις στην Ελλάδα έχουν ενσωματώσει πλήρως τη λογική της συνθηκολόγησης της χώρας με αντάλλαγμα τη διασφάλιση της ακώλυτης νομής της «αποικίας». Το 1982 έγραφα ότι η Τουρκία επιδίωκε ήδη τη «φινλανδοποίηση» της Ελλάδας. Και εξηγούσα γιατί. Μετά την υπόθεση των Ιμίων περάσαμε το στάδιο αυτό. Η Ελλάδα οδεύει ολοταχώς προς την «ιμιοποίησή» της. Τα λεγόμενα «θερμά επεισόδια» θα είναι εφεξής στάδια στη στρατηγική της Τουρκίας να «ιμιοποιήσει» την Ελλάδα. Οι ολίγες «βραχονησίδες» είναι απλώς το πρόσχημα, όχι ο στόχος.

Γιατί παρατηρείται αναζωπύρωση της τουρκικής προκλητικότητας αυτή την περίοδο;
Η Τουρκία κάνει, αυτή τη στιγμή, επίδειξη ισχύος προς την Ελλάδα. Της υπενθυμίζει ότι είναι παρούσα στο δυτικό μέτωπο, ώστε να μη διανοηθεί να εκμεταλλευτεί την εμπλοκή της στο μέτωπο της Μέσης Ανατολής για να αμφισβητήσει τα «δικαιώματά» της. Και συγχρόνως ξεδιπλώνει έτι περαιτέρω το μείγμα της στρατηγικής της έναντι της Ελλάδας (και της Κύπρου), προετοιμάζοντας το έδαφος για την επόμενη μέρα, η οποία έχει κιόλας προσδιοριστεί χρονικά κοντά στις επετείους του 2021 ή του 2023.

Ο Ερντογάν στην παρούσα φάση έχει ανοιχτό μέτωπο στη Συρία, κινείται επιθετικά σχετικά με την κυπριακή ΑΟΖ και προκαλεί την Ελλάδα. Θέλει να τα βάλει με όλους;
Ο Ερντογάν είναι μεγάλος ηγέτης και, θα έλεγα, μεγάλος «παίκτης». Απογείωσε την Τουρκία σε ελάχιστο χρόνο, επεβλήθη έναντι όλων στο εσωτερικό πολιτικό πεδίο, διαμόρφωσε για τη χώρα ένα άλλο πρόσωπο στη διεθνή σκηνή, μετεβλήθη σε ισχυρό συνομιλητή των υπερδυνάμεων. Έχει αποδείξει ότι γνωρίζει άριστα να εκμεταλλεύεται τις αντιθέσεις των δυνάμεων, να κατακτά θέσεις για την Τουρκία, να ανοίγει και να κλείνει μέτωπα, με την ίδια άνεση που παραμερίζει τις αδυναμίες του. Έχει κατορθώσει να ελέγχει το εσωτερικό πολιτικό πεδίο και το εσωτερικό κουρδικό μέτωπο, να διατηρεί μια θέση-κλειδί στα πράγματα της Συρίας και του Ιράκ και να ακολουθεί έναντι της Ελλάδας και της Κύπρου μια πολιτική ισχύος, ικανή να αδρανοποιήσει τα εγκεφαλικά κύτταρα της πολιτικής της τάξης. Ο Ερντογάν εφαρμόζει απαρέγκλιτα το δόγμα ότι η διακρατική πολιτική ορίζεται ως στυγνή σχέση δύναμης και πολιτεύεται ανάλογα. Έχει επεξεργαστεί μια φιλόδοξη στρατηγική ιδέα για τη χώρα του, την οποία κατάφερε να τη μεταβάλει σε κοινό κτήμα όλου του φάσματος της κοινωνίας και προφανώς της άρχουσας τάξης της. Επομένως, και στη μετα-Ερντογάν εποχή η στρατηγική της Τουρκίας δεν θα αλλάξει.

Πώς κρίνετε τις αντιδράσεις της Ελλάδας έναντι της τουρκικής προκλητικότητας;
Όπως προείπα, η ελληνική άρχουσα τάξη έχει ήδη στο μυαλό της να συνθηκολογήσει. Έχει εθιστεί στην ιδέα ότι αργά ή γρήγορα η Ελλάδα θα γίνει ένα γεωπολιτικό οικόπεδο της Τουρκίας. Σας θυμίζω ότι στο πολύ πρόσφατο παρελθόν υπήρξαν πολιτικοί ηγέτες που όντας πλάι σε Τούρκους ομολόγους τους απαντούσαν στο κοινό που διερωτάτο «τι θέλετε, να μας καταλάβουν οι Τούρκοι κάποιο νησί;». Την ίδια στιγμή είχαν μεταβάλει την εθνική άμυνα σε προνομιακό πεδίο λεπλασίας. Το συγκριτικό πλεονέκτημα της Ελλάδας ήταν η οικονομική δυναμική της και η γεωπολιτική της θέση. Διαπιστώνουμε ότι και τα δύο αυτά συγκριτικά πλεονεκτήματα αναλώθηκαν στον βωμό του συμφέροντος της δυναστικής κομματοκρατίας. Το χειρότερο είναι ότι, αντιμέτωπη η χώρα με την ολική της καταβύθιση, οι πολιτικές δυνάμεις, με προεξάρχουσα σήμερα την άρχουσα Αριστερά, καταγίνονται με τη δημιουργία των προϋποθέσεων για την παράδοσή της.

> *Ο διεθνής παράγων ενδιαφέρεται για τα δικά του συμφέροντα, όχι για τα δικά μας, ούτε για της Τουρκίας. Κανείς δεν θα στοιχηθεί με την Ελλάδα εάν η χώρα είναι ελεήμων και η ηγεσία της περί άλλα τυρβάζει.*

Η Ελλάδα, αυτή την ύστατη στιγμή, χρειάζεται μια εκ βάθρων ανασυγκρότηση του πολιτικού συστήματος και του κράτους, μια ταχύτατη επανεκκίνηση της οικονομίας, μια ιδέα και μια στρατηγική για τον ελληνισμό, μια νέα προσέγγιση του διεθνούς παράγοντα και των συσχετισμών που διαμορφώνονται στην περιοχή. Μια τέτοια ιδέα θέτει ως προαπαιτούμενο τη ριζική επανεκτίμηση της σχέσης της άρχουσας τάξης με την εθνική συλλογικότητα και το κοινό συμφέρον, που θα συγχρονίζεται με τη σφυρηλάτηση της εσωτερικής, κοινωνικής και πολιτισμικής συνοχής της κοινωνίας και όχι με την υπονόμευσή της. Που θα αντιλαμβάνεται την κοινωνία ως το ταυτολογικό ισοδύναμο της χώρας, που οφείλει να υπηρετεί, και όχι ως «ετερόκλητο όχλο», που απειλεί τη δυναστική της ηγεμονία. Κάτι τέτοιο όμως δεν διαφαίνεται ως ενδεχόμενο στην ελληνική πολιτική σκηνή, της οποίας το αντικείμενο εξαντλείται στον αγώνα, μέχρις εξοντώσεως, του αντιπάλου για τη νομή του κράτους.

Διακρίνετε κάποια συγκεκριμένη προσπάθεια από τους συμμάχους μας στην Ε.Ε. και στο ΝΑΤΟ να ελέγξουν την τουρκική επιθετικότητα;
Το ζήτημα της εμπλοκής του διεθνούς παράγοντα στα ελληνοτουρκικά συναρτάται ευθέως με την ικανότητα της Ελλάδας να αναδείξει το πρόβλημα και να πείσει για τη συμβατότητα των συμφερόντων της με τα δικά του. Σε τελική ανάλυση, ωστόσο, ο διεθνής παράγων ενδιαφέρεται για τα δικά του συμφέροντα, όχι για τα δικά μας, ούτε για της Τουρκίας. Κανείς δεν θα στοιχηθεί με την Ελλάδα εάν η χώρα είναι ελεήμων και η ηγεσία της περί άλλα τυρβάζει, στοχοποιώντας την κοινωνική συλλογικότητα ως μείζονα αντίπαλο. Όσοι επιμένουν να αποδίδουν τις καταστροφές της χώρας σε συνωμοσίες ξένων ας συνειδητοποιήσουν ότι όλες μα όλες οργανώθηκαν στην Αθήνα. Και αυτή που ζούμε, ως κρίση, και αυτή που θα συμβεί, εάν δεν αλλάξει η πολιτεία της χώρας, στο Κυπριακό και στα ελληνοτουρκικά.

ΜΕ ΕΝΑ ΚΛΙΚ ΣΤΗ ΣΚΕΨΗ ΚΑΙ ΣΤΗ ΔΡΑΣΗ ΤΟΥ ΓΙΩΡΓΟΥ ΚΥΡΤΣΟΥ
www.kyrtsos.gr George Kirtsos @GiorgosKyrtsos

Η ΚΥΒΕΡΝΗΣΗ ΠΙΟ ΚΟΝΤΑ ΣΤΗΝ ΤΡΑΓΩΔΙΑ ΑΠ' Ο,ΤΙ ΣΤΗ ΦΑΡΣΑ

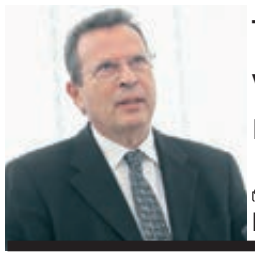

Το Μαξίμου καλείται να διαχειριστεί κρίσεις που το ίδιο προκάλεσε.

ΤΟΥ ΕΥΡΩΒΟΥΛΕΥΤΗ ΤΗΣ ΝΔ ΓΙΩΡΓΟΥ ΚΥΡΤΣΟΥ

Στην αντίληψη του κ. Τσίπρα η πλειοψηφία που αντιτίθεται στους κυβερνητικούς χειρισμούς στο «Μακεδονικό» είναι... ετερόκλητος όχλος.

Η εντυπωσιακή άνοδος του επιτοκίου του επταετούς και του δεκαετούς ελληνικού ομολόγου την τελευταία εβδομάδα ενισχύει τις αμφιβολίες για τη λεγόμενη καθαρή έξοδο στις αγορές.

Εξωγενείς παράγοντες αρχίζουν να ασκούν πίεση στην Ελλάδα, σε οικονομικό και εθνικό επίπεδο, χωρίς να είναι βέβαιο ότι η κυβερνητική ηγεσία είναι σε θέση να αντιμετωπίσει τις προκλήσεις.

Τους τελευταίους μήνες έγινε φανερό ότι ο πρωθυπουργός κ. Τσίπρας και οι συνεργάτες του επενδύουν στη στρατηγική της έντασης, σε μια προσπάθεια να ψαλιδίσουν το δημοσκοπικό προβάδισμα της ΝΔ. Η ένταση θεωρείται η κατάλληλη συνταγή για να συσπειρωθούν οι απογοητευμένοι ψηφοφόροι του ΣΥΡΙΖΑ και για να δοκιμαστεί, σε διάφορα ζητήματα, η συνοχή της ΝΔ.

Τσίπρας κατά... όχλου

Ο πρωθυπουργός κ. Τσίπρας πήρε την πρωτοβουλία για μια γρήγορη «λύση» στο «Μακεδονικό» με έναν τρόπο που κατά την άποψή του θα εξυπηρετούσε τα πολιτικά συμφέροντα του ΣΥΡΙΖΑ, ασκώντας μεγάλη πίεση στη ΝΔ και οδηγώντας σε μια επανάληψη της «γαλάζιας» κρίσης του 1992-1993. Έπεσε όμως έξω στις βασικές του προβλέψεις, εφόσον η ΝΔ αντιμετώπισε ενωμένη την πρόκληση και η συμμετοχή του λαού στα συλλαλητήρια και γενικότερα στην κινητοποίηση κατά της κυβερνητικής πολιτικής πήρε τεράστιες διαστάσεις.

Ο κ. Τσίπρας αποκάλεσε τους εκατοντάδες χιλιάδες πολίτες που πήραν μέρος στα συλλαλητήρια της Θεσσαλονίκης και της Αθήνας και τους εκατομμύρια πολίτες που στήριξαν τις κινητοποιήσεις «ετερόκλητο όχλο». Με τη στάση του έδειξε απόλυτη περιφρόνηση στις πατριωτικές ανησυχίες των Ελλήνων, ενώ ο μηχανισμός προπαγάνδας της κυβέρνησης ταυτίζει σκόπιμα τον πατριωτισμό με τον εθνικισμό και τους πατριώτες με την ακροδεξιά, παρά το γεγονός ότι άνθρωποι με μεγάλη πορεία στην Αριστερά και στον ΣΥΡΙΖΑ, όπως ο Μίκης Θεοδωράκης, ο Μανώλης Γλέζος, η Σοφία Σακοράφα, αλλά και το ΚΚΕ, έχουν καταγγείλει τις κυβερνητικές επιλογές.

Το πολιτικό παιχνίδι της κυβέρνησης με το «Μακεδονικό» μετατράπηκε σε μπούμερανγκ, εφόσον αντί για την εξασθένηση της συνοχής της ΝΔ είχαμε την απομόνωση του ΣΥΡΙΖΑ από ένα πλειοψηφικό ρεύμα με πατριωτικές ευαισθησίες και τη γελοιοποίηση της κυβέρνησης λόγω της διαφωνίας-συνεργασίας Τσίπρα - Καμμένου στο ζήτημα.

Το πρόβλημα είναι ότι ο λάθος χειρισμός ενός σημαντικού εθνικού θέματος από τον κ. Τσίπρα και τους συνεργάτες του συνέπεσε χρονικά με την κλιμάκωση της προκλητικότητας της Άγκυρας στο Αιγαίο και στην Κύπρο. Μετά από 15 χρόνια σταθεροποίησης της κατάστασης σε ό,τι αφορά τις διμερείς σχέσεις Ελλάδας-Τουρκίας, τα πράγματα τείνουν να ξεφύγουν από τον έλεγχο. Φαίνεται ότι ο κ. Ερντογάν εξέλαβε όσα συνόδευσαν την επίσημη επίσκεψή του στην Αθήνα σαν δείγμα αδυναμίας της ελληνικής πλευράς και άρχισε να παίρνει πρωτοβουλίες που θυμίζουν περισσότερο το κεμαλικό, στρατοκρατικό παρελθόν της Τουρκίας παρά τις δικές του επιλογές που στρέφουν την Τουρκία προς Συρία, Ιράκ και Κουρδικό. Ορισμένοι αναλυτές καταλήγουν στο συμπέρασμα ότι οι πολιτικές, προεκλογικές ανάγκες του Τούρκου Προέδρου τον κάνουν να ακολουθεί μια στρατηγική προκλήσεων και έντασης έναντι της Ελλάδας και της Κύπρου.

Η κυβέρνηση Τσίπρα δεν φαίνεται ικανή να διαχειριστεί αποτελεσματικά την κρίση στις ελληνοτουρκικές σχέσεις. Πρώτον, έχει απομονωθεί από τα κόμματα της αντιπολίτευσης και κυρίως τον ελληνικό λαό μέσω του χειρισμού του «Μακεδονικού» αλλά και των προκλητικών διευκολύνσεων Τσίπρα προς Ερντογάν.

Δεύτερον, τα στελέχη που είναι αρμόδια για να χειριστούν την κρίση –με χαρακτηριστικότερο παράδειγμα τον ανερμάτιστο υπουργό Άμυνας κ. Καμμένο– δεν εμπνέουν εμπιστοσύνη σε κανέναν, αντίθετα αντιμετωπίζονται ως εκφραστές ακραίου πολιτικού καιροσκοπισμού.

Η άλλη Novartis

Με απόφαση του πρωθυπουργού κ. Τσίπρα η κυβέρνηση και το σύστημα εξουσίας το οποίο ελέγχει αποφάσισαν να χειριστούν το διεθνές σκάνδαλο της Novartis με ανορθόδοξο τρόπο. Όλες οι κυβερνήσεις των κρατών και οι αρμόδιες αρχές που διερευνούν το σκάνδαλο της ελβετικής πολυεθνικής φαρμακοβιομηχανίας το αντιμετωπίζουν ως οικονομικό, διαχειριστικό σκάνδαλο και ασκούν πίεση στην εταιρεία με στόχο να καταβάλει τεράστιες αποζημιώσεις για τις παράτυπες και παράνομες πρακτικές της και να μειώσει έτσι τη ζημιά του Δημοσίου των χωρών στις οποίες έχει αναπτύξει τη δραστηριότητά της. Μόνο στην Ελλάδα η κυβέρνηση ακολούθησε, για προφανείς λόγους, την αντίθετη πορεία. Δεν ασκεί καμία πίεση, δικαστική ή άλλη, στη Novartis, ούτε ασχολείται με το κύκλωμα των χιλιάδων κρατικών λειτουργών –πολλοί από αυτούς σε υπεύθυνες θέσεις σε δημόσια νοσοκομεία– που λεηλάτησε το δημόσιο ταμείο σε βάθος χρόνου με υπερτιμολογήσεις και προκλητή ζήτηση φαρμάκων. Για τον κ. Τσίπρα το πρόβλημα είναι η υποτιθέμενη εμπλοκή στο σκάνδαλο της Novartis δέκα πολιτικών στελεχών της ΝΔ και της κεντροαριστεράς. Έτσι όπως εξελίσσεται η «κάθαρση» στο σκάνδαλο της Novartis, έχουμε μια σκληρή πολιτική αντιπαράθεση με κατασκευασμένες, σύμφωνα με τις πρώτες ενδείξεις, κατηγορίες, οι οποίες είναι αδύνατον, από νομική άποψη, να οδηγήσουν στην καταδίκη όσων εμπλέκονται, με βάση όσα λέει η κυβέρνηση, στο σκάνδαλο.

Αξίζει να σημειωθεί ότι η έρευνα του FBI, η οποία έγινε επειδή η Novartis είναι εισηγμένη στο Χρηματιστήριο της Νέας Υόρκης και υπόκειται γι' αυτόν τον λόγο στην αμερικανική νομοθεσία ακόμα και για τις εκτός ΗΠΑ δραστηριότητές της, δεν τεκμηρίωσε την εμπλοκή πολιτικών προσώπων στη λεηλασία του δημόσιου ταμείου από την ελβετική πολυεθνική και οι κατηγορίες που απευθύνονται σε πολιτικά στελέχη ήρθαν ως αποτέλεσμα συμπληρωματικής έρευνας από τις αρμόδιες ελληνικές αρχές. Ο χειρισμός της υπόθεσης Novartis, όπως άλλωστε και ο χειρισμός του «Μακεδονικού» από την κυβέρνηση, εντάσσεται στη στρατηγική της έντασης που εφαρμόζει το Μαξίμου στην πορεία προς τις εκλογές, ανεξάρτητα από το πότε ακριβώς θα πραγματοποιηθούν αυτές.

Το πρόβλημα είναι ότι η πόλωση που σχετίζεται με τις κυβερνητικές πρωτοβουλίες στο ζήτημα της Novartis ενισχύει τις δυσκολίες για τη λεγόμενη καθαρή έξοδο του ελληνικού Δημοσίου στις αγορές και κυρίως την έξοδο της οικονομίας και της κοινωνίας από τις δύσκολες μνημονιακές καταστάσεις. Ταυτόχρονα φαίνεται ότι περνάμε διεθνώς σε μια περίοδο ελεγχόμενων χρηματιστηριακών αναταράξεων και σταδιακής αύξησης των επιτοκίων. Η Ελλάδα εμφανίζεται για μία ακόμη φορά σαν ένας αδύναμος κρίκος του διεθνούς συστήματος εξαιτίας των γνωστών διαρθρωτικών προβλημάτων της εθνικής οικονομίας και των πολιτικών επιλογών της κυβέρνησης Τσίπρα.

Έτσι όπως εξελίσσονται τα πράγματα, η δημόσια αντιπαράθεση μεταξύ της κυβέρνησης και του επιτρόπου Μοσκοβισί από τη μια πλευρά και του διοικητή της Τράπεζας της Ελλάδος κ. Στουρνάρα από την άλλη, για το εάν τελικά χρειάζεται μια προληπτική πιστωτική γραμμή για να υπάρχει δίχτυ ασφαλείας στην έξοδο στις αγορές, θα ξεπεραστεί από τις αρνητικές εξελίξεις.

Η γενική εικόνα είναι μιας κυβέρνησης που δημιουργεί προβλήματα στο οικονομικό και επιχειρηματικό κλίμα, αδυνατεί να συμβάλει στην κάλυψη του τεράστιου επενδυτικού ελλείμματος και έχει περιορισμένη αξιοπιστία στις διεθνείς αγορές, εάν κρίνουμε από την εντυπωσιακή αύξηση του επιτοκίου στο επταετές και δεκαετές ομόλογο του Δημοσίου στη διάρκεια της τελευταίας εβδομάδας. Όλα δείχνουν ότι η κυβέρνηση επέλεξε την πόλωση για να κρύψει τις αδυναμίες της στην οικονομική διαχείριση, αλλά τελικά η πόλωση, συνδυαζόμενη με κάποια επιδείνωση της διεθνούς συγκυρίας, αναδεικνύει την οικονομική της ανεπάρκεια.

ΤΟ ΕΣΠΑ, Η ΠΟΡΕΙΑ ΑΠΟΡΡΟΦΗΣΗΣ ΚΑΙ Η ΧΡΗΜΑΤΟΔΟΤΗΣΗ ΤΗΣ ΕΛΛΑΔΑΣ

ΑΝΤΙΟΠΗ ΣΧΟΙΝΑ

Ούτε ένα ευρώ από τους πόρους του ΕΣΠΑ δεν έχει φτάσει στις τσέπες τελικών δικαιούχων σε τρεις από τις τέσσερις δράσεις του ΕΠΑνΕΚ (Επιχειρησιακό Πρόγραμμα Ανταγωνιστικότητα, Επιχειρηματικότητα και Καινοτομία), ενώ τα τέσσερα ταμεία που έχουν δημιουργηθεί στο πλαίσιο του ίδιου προγράμματος παραμένουν αδρανή, όπως σημειώνει ο Κωστής Χατζηδάκης με ερώτησή του στον υπουργό Οικονομίας και Ανάπτυξης Δημήτρη Παπαδημητρίου. Ο ίδιος έκανε λόγο για «λογιστική απορρόφηση» πόρων, η οποία έχει μηδαμινό θετικό αντίκτυπο στην πραγματική οικονομία, σε μια περίοδο, μάλιστα, παρατεταμένης έλλειψης ρευστότητας.

Την ίδια ώρα η Ελλάδα, σύμφωνα με στοιχεία της Ε.Ε., είναι η τρίτη κατά σειρά ωφελούμενη χώρα, με συνολική χρηματοδότηση από το 2014 έως το 2020 στα 25,5 δισ. ευρώ, τα οποία χρηματοδότησαν σημαντικές υποδομές και έργα.

Ωστόσο, σύμφωνα με τα στοιχεία που αξιοποίησε ο κ. Χατζηδάκης από τις σχετικές αποφάσεις που έχουν δημοσιευτεί στη Διαύγεια, καθώς και από τους διαδικτυακούς τόπους του ΕΠΑνΕΚ και του ΕΣΠΑ, προκύπτει, όπως σημειώνει, ότι «δύο χρόνια μετά την ημερομηνία προκήρυξης (Φεβρουάριος 2016) των τεσσάρων δράσεων ενίσχυσης της επιχειρηματικότητας στο πλαίσιο του ΕΠΑνΕΚ, φαίνεται πως δεν έχει εκταμιευτεί ακόμα ούτε ένα ευρώ σε τρεις εξ αυτών».

Κινητικότητα υπάρχει στη δράση «Ενίσχυση της απασχόλησης των πτυχιούχων τριτοβάθμιας εκπαίδευσης», αν και ακόμη δεν έχει ολοκληρωθεί η οριστική ένταξη των δικαιούχων που είχαν ενταχθεί προσωρινά τον Οκτώβριο του 2016. Στις άλλες τρεις δράσεις η ροή πόρων δείχνει να βρίσκεται στο μηδέν. Συγκεκριμένα:

1. Νεοφυής επιχειρηματικότητα: Στις 13/2/2017, σύμφωνα με τη σχετική υπουργική απόφαση, εντάχθηκαν προσωρινά 1.526 δυνητικοί δικαιούχοι με συνολικό επιχορηγούμενο προϋπολογισμό και δημόσια δαπάνη 86,1 εκατ. ευρώ. Ο προϋπολογισμός της δημόσιας δαπάνης αυξήθηκε από 72 σε 116 εκατ. ευρώ, αυξάνοντας τους προσωρινά ενταγμένους με νέες προεντάξεις δυνητικών δικαιούχων.

2. Ενίσχυση τουριστικών μικρομεσαίων επιχειρήσεων: Τον Σεπτέμβριο του 2017 εντάχθηκαν προσωρινά 1.439 δυνητικοί δικαιούχοι με δημόσια δαπάνη 79,2 εκατ. ευρώ. Παράλληλα, με νεότερη απόφαση της ειδικής γραμματέως ΕΣΠΑ κ. Ε. Φωτιονιάτα αυξήθηκε η δημόσια δαπάνη της δράσης από 90 σε 110 εκατ. ευρώ, όπως και ο αριθμός των δυνητικών δικαιούχων σε 1.970. Σύμφωνα με τις αναρτηθείσες αποφάσεις στη Διαύγεια, μέχρι σήμερα έχουν ενταχθεί μόλις 114 έργα δικαιούχων από τα 1.970 δημόσιας δαπάνης 6,1 εκατ. ευρώ. Και σε αυτό το πρόγραμμα ούτε ένα ευρώ δεν έχει εκταμιευτεί στις επιχειρήσεις.

3. Αναβάθμιση μικρομεσαίων επιχειρήσεων για την είσοδό τους στις νέες αγορές: Τον Ιούλιο του 2017 εντάχθηκαν προσωρινά 4.412 δυνητικοί δικαιούχοι με δημόσια δαπάνη 257 εκατ. ευρώ, αλλά μόλις 754 έργα με δημόσια δαπάνη 38 εκατ. ευρώ έχουν ενταχθεί οριστικά.

Σύμφωνα με την ιστοσελίδα του ΕΠΑνΕΚ, έχουν συσταθεί τέσσερα Ταμεία Χαρτοφυλακίου συνολικού προϋπολογισμού 868 εκατ. ευρώ (δημόσια δαπάνη ΕΠΑνΕΚ): το Ταμείο Επιχειρηματικότητας ΙΙ με προϋπολογισμό 400 εκατ. ευρώ και το Ταμείο Επιχειρηματικών Συμμετοχών με 200 εκατ. ευρώ που αφορούν τη χρηματοδότηση επιχειρήσεων, το Ταμείο Υποδομών με προϋπολογισμό 400 εκατ. ευρώ (200 εκατ. ευρώ από το ΕΠΑνΕΚ) που αναμένεται να χρηματοδοτήσει επενδύσεις στους τομείς ενεργειακής απόδοσης και αστικής ανάπτυξης και το Ταμείο Εξοικονομώ ΙΙ (68 εκατ. ευρώ) που αφορά τη χρηματοδότηση επενδύσεων ενεργειακής αναβάθμισης κατοικιών. Τα 868 εκατ. ευρώ, δηλαδή, παραμένουν αδρανή, χωρίς κανένα αντίκρισμα στην πραγματική οικονομία και χωρίς καμία διευκόλυνση για επιχειρήσεις, επαγγελματίες και νοικοκυριά. Επιπλέον, περίπου 500 εκατ. ευρώ για την ενίσχυση της επιχειρηματικότητας λιμνάζουν στις περιφέρειες, ενώ δεν έχει αποσαφηνιστεί ο τρόπος επιλογής ανάθεσης σε ενδιάμεσο φορέα, παρά το γεγονός ότι ορισμένες περιφέρειες είναι ώριμες για προκηρύξεις.

Η Ελλάδα, σύμφωνα με στοιχεία της Ε.Ε., είναι η τρίτη κατά σειρά ωφελούμενη χώρα, με συνολική χρηματοδότηση από το 2014 έως το 2020 στα 25,5 δισ. ευρώ.

Το πόρισμα της Ε.Ε. και η θέση της Ελλάδας

Η Ευρωπαϊκή Επιτροπή έχει φέρει πρόταση στο τραπέζι για μείωση του προϋπολογισμού της Ε.Ε. στο χρονικό διάστημα 2021-2027, με μεγάλες περικοπές από τα διαρθρωτικά ταμεία και το Ταμείο Συνοχής. Σύμφωνα με την Κομισιόν, πρόκειται για την αναγκαία προσαρμογή του κοινοτικού προϋπολογισμού στη νέα πραγματικότητα που θα δημιουργήσει η αποχώρηση της Βρετανίας, καθώς στα ταμεία της Ε.Ε. θα προκύψει χρηματοδοτικό κενό 14 δισ. ευρώ ετησίως.

Από αυτή την απόφαση η Ελλάδα, που έχει λάβει το τρίτο υψηλότερο ποσό από καθαρές εισφορές την περίοδο 2014-2016, που ανερχόταν ετησίως, κατά μέσο όρο, σε 4,8 δισ. ευρώ, αναμένεται να πληγεί.

Τα κονδύλια από το ΕΣΠΑ (διαρθρωτικά ταμεία και Ταμείο Συνοχής) για την περίοδο 2014-2020 ανέρχονται σε 25,5 δισ. ευρώ, εκ των οποίων τα 20,4 δισ. ευρώ αποτελούν αμιγώς κοινοτική χρηματοδότηση.

Από το 2010 και μετά και την υπαγωγή της χώρας μας σε πρόγραμμα δημοσιονομικής προσαρμογής, είναι προφανές ότι τα ποσά που διατίθενται ετησίως από το Ταμείο Συνοχής και τα διαρθρωτικά ταμεία της Ε.Ε. είναι πολύτιμα, όταν κάθε χρόνο ο προϋπολογισμός προβλέπει δαπάνες από 8 έως 10 δισ. ευρώ για το Πρόγραμμα Δημοσίων Επενδύσεων, αλλά το ποσό μειώνεται διαρκώς λόγω έλλειψης πόρων.

Στο σχέδιο προϋπολογισμού που παρουσίασε η Κομισιόν στο Ευρωπαϊκό Κοινοβούλιο και στο Ευρωπαϊκό Συμβούλιο δεν συμπεριλαμβάνει την Ελλάδα στις χώρες στις οποίες θα μπορούσε να διακοπεί κάθε χρηματοδότηση από τα διαρθρωτικά ταμεία. Προτείνει, ωστόσο, περικοπή των κονδυλίων των ταμείων κατά 95 δισ. ευρώ για το σύνολο της περιόδου 2021-2027.

Ενδιαφέρον παρουσιάζει για τη χώρα μας πρόταση της Επιτροπής για αμυντικό προϋπολογισμό ύψους περίπου 150 δισ. ευρώ, με στόχο τη θωράκιση των εξωτερικών συνόρων της Ε.Ε. με προσωπικό 100.000 ατόμων και εξοπλισμό ανάλογο των αντίστοιχων συστημάτων στις ΗΠΑ και στον Καναδά.

Γιώργος Καββαθάς, πρόεδρος της ΓΣΕΒΕΕ

«Οι συνθήκες άσκησης οικονομικής πολιτικής παραμένουν ασφυκτικές»

ΣΤΟΝ ΔΗΜΗΤΡΗ ΧΡΥΣΙΚΟΠΟΥΛΟ

Τις σημαντικές δυσκολίες που νοικοκυριά και επιχειρήσεις συνεχίζουν να αντιμετωπίζουν περιγράφει ο πρόεδρος της ΓΣΕΒΕΕ Γιώργος Καββαθάς με αφορμή την έρευνα του ΙΜΕ ΓΣΕΒΕΕ για το εισόδημα των Ελλήνων. Παράλληλα, ο κ. Καββαθάς υπογραμμίζει ότι η οικονομία θα χρειαστεί πολύ χρόνο για να ανακάμψει.

Κατ' αρχάς θα ήθελα να μιλήσουμε για την έρευνα εισοδήματος που παρουσίασε το ΙΜΕ ΓΣΕΒΕΕ. Ποια είναι τα βασικά συμπεράσματά της κατά την άποψή σας;
Τα ευρήματα της έρευνας του ΙΜΕ ΓΣΕΒΕΕ ενισχύουν την υπόθεση της σχετικής σταθεροποίησης της οικονομίας, της ενίσχυσης της απασχόλησης και της κατανάλωσης, χωρίς όμως αυτό να συνδέεται με βελτίωση του επιπέδου ευημερίας για την πλειονότητα των νοικοκυριών. Τα φαινόμενα της ακραίας φτώχειας, της ανισότητας και της επισφαλούς εργασίας παραμένουν ως σημαντικά προβλήματα, για τα οποία απαιτούνται δράσεις εκ μέρους της πολιτείας. Είναι χαρακτηριστικό ότι τέσσερα στα δέκα νοικοκυριά δηλώνουν ότι καθυστερούν την επίσκεψη σε κάποια δομή υγείας για λόγους κόστους.

Ειδικά για τις μικρομεσαίες επιχειρήσεις, τι δείχνουν τα στοιχεία της έρευνας;
Η έρευνα οικονομικού κλίματος που θα ακολουθήσει για το δεύτερο εξάμηνο του 2017 θα διαφωτίσει σημαντικές πτυχές εκ μέρους της μικρομεσαίας επιχειρηματικότητας. Ωστόσο, και η έρευνα εισοδήματος του προηγούμενου μήνα δείχνει ότι ενώ από τη μια έχει υπάρξει μια αναιμική αύξηση στην κατανάλωση, όλο και περισσότερα νοικοκυριά βρίσκονται αντιμέτωπα με το φάσμα της αναγκαστικής μείωσης δαπάνης σε ορισμένες σημαντικές κατηγορίες αγαθών και υπηρεσιών, όπως στα είδη διατροφής και στις ιατρικές συμβουλές και θεραπείες.

Από την έρευνα προκύπτει ότι σχεδόν επτά στους δέκα νέους θέλουν να μεταναστεύσουν. Πώς θεωρείτε ότι μπορεί να αναστραφεί –αν μπορεί– αυτή η εικόνα;
Ειδικά για τους νέους ανθρώπους είναι χαρακτηριστικό ότι έχει παγιωθεί η αντίληψη ότι η μοναδική λύση στο οικονομικό και εργασιακό αδιέξοδο είναι η φυγή στο εξωτερικό. Τόσο η εργασιακή επισφάλεια όσο και η αδυναμία να εξευρεθούν τομείς εργασιακής εξέλιξης, καθώς ασφαλώς και οι απολαβές και οι προοπτικές, ενισχύουν τις φυγόκεντρες τάσεις, αλλά παράλληλα επιτείνουν το δημογραφικό πρόβλημα και δημιουργούν τρύπες στο ασφαλιστικό σύστημα. Αυτή η κατάσταση που διαμορφώνεται, δυστυχώς, δεν είναι βιώσιμη και θα πρέπει να υπάρξουν κίνητρα παραμονής των νέων στις πόλεις, στην ύπαιθρο, στα πανεπιστήμια και στους φορείς της χώρας.

Η κυβέρνηση υποστηρίζει ότι η οικονομία ανακάμπτει. Αντικατοπτρίζεται αυτός ο ισχυρισμός στα στοιχεία της έρευνας ή όχι;
Είναι απόλυτα φυσιολογικό μετά από μια μακρά περίοδο ύφεσης και κατάρρευσης εισοδημάτων και επιχειρηματικής δραστηριότητας η οικονομία να αρχίσει να ανακτά σχετικά τον βηματισμό της. Ωστόσο, είναι σαφές σε όλους ότι εκκινούμε από ένα πολύ χαμηλό σημείο ισορροπίας, τέτοιο που το λεγόμενο «ελατήριο» παραμένει ασθενές και επομένως ο βηματισμός προς μια πορεία ανάκαμψης καθίσταται ασταθής. Τα μακροοικονομικά δεδομένα δείχνουν ότι βρισκόμαστε σε μια φάση ήπιας οικονομικής ανόδου, αλλά η πραγματική οικονομία θα χρειαστεί αρκετό χρόνο ακόμη για να γευτεί τις θετικές επιδράσεις αυτής της εξέλιξης. Μάλιστα, δεν αποκλείεται ο μετασχηματισμός της οικονομίας να οδηγεί σε αυτό που θα μπορούσε να ονομαστεί οικονομία δύο ή τριών ταχυτήτων, που θα περιλαμβάνει διαδικασίες συγκέντρωσης και ολιγοπώλησης για ορισμένους, σταθεροποίηση σε χαμηλά σημεία για άλλους και περιθωριοποίηση για ένα άλλο μεγάλο τμήμα της κοινωνίας. Το τελευταίο τμήμα είναι ιδιαίτερα ευάλωτο ως προς την έκθεση στην υπερχρέωση και στη φτώχεια. Γι' αυτό θα χρειαστούν στοχευμένες παρεμβάσεις.

Από την έρευνα προκύπτει ότι ένα στα πέντε νοικοκυριά έχει ληξιπρόθεσμες οφειλές. Θεωρείτε ότι η κυβέρνηση έχει λάβει μέτρα ώστε να διευκολύνει την αποπληρωμή των οφειλών αυτών;
Τα μέτρα που έχουν ληφθεί σχετικά με τη διαχείριση των ληξιπρόθεσμων οφειλών ασφαλώς είναι θετικά, ωστόσο υπολείπονται σε συγχρονισμό της αύξησης των ληξιπρόθεσμων οφειλών, αλλά και της επιβολής υψηλότερων φορολογικών επιβαρύνσεων. Μέτρα όπως ο εξωδικαστικός μηχανισμός, οι 120 δόσεις, η αναστολή πλειστηριασμών και άλλα θα μπορούσαν να είναι πολύ πιο αποτελεσματικά αν οι κυβερνήσεις είχαν προνοήσει και είχαν διαμορφώσει έγκαιρα έναν μηχανισμό προβλέψεων και αναδιάρθρωσης χρεών. Δυστυχώς, και οι θεσμοί έχουν μεγάλη ευθύνη, διότι ενώ εξαγγέλλεται κάποια ρύθμιση, καθυστερεί αυτή να υλοποιηθεί και επαναλαμβάνεται έτσι ο φαύλος κύκλος στρατηγικών κακοπληρωτών και ληξιπρόθεσμων οφειλών.

Σε άλλο μήκος κύματος, η τρίτη αξιολόγηση έκλεισε. Κατ' αρχάς, τι φέρνει για την οικονομία η ολοκλήρωση της αξιολόγησης;
Είναι προφανές ότι για την κοινωνία, την οικονομία, για το ίδιο το πολιτικό σύστημα, η έστω συμβολική απεμπλοκή από το ασφυκτικό πλαίσιο δημοσιονομικής λιτότητας θα δημιουργούσε ευνοϊκές προϋποθέσεις ανάκαμψης και αυτενέργειας. Το κλείσιμο της τρίτης αξιολόγησης θα μπορούσε να επιφέρει υπό όρους μια ισορροπία στην αγορά και θα οδηγούσε σε έναν μεσοπρόθεσμο αποτελεσματικό προγραμματισμό στις επιχειρήσεις και στα νοικοκυριά. Ωστόσο, οι συνθήκες άσκησης οικονομικής πολιτικής παραμένουν ασφυκτικές και οι δυνατότητες επιβολής ενός εναλλακτικού μείγματος πολιτικής περιορισμένες. Από την άλλη, οι πολίτες έχουν συνηθίσει να βρίσκονται σε μια διαρκή κατάσταση «έκτακτου κινδύνου» και ενδεχομένως πλέον αδιαφορούν ή θεωρούν δεδομένες τις δύσκολες συνθήκες, ή ακόμη είναι αποθαρρυμένοι/μουδιασμένοι από την πραγματικότητα. Θα χρειαστεί ασφαλώς αρκετός χρόνος προσαρμογής σε ένα νέο μοντέλο χαμηλών προσδοκιών.

> *Είναι σαφές σε όλους ότι εκκινούμε από ένα πολύ χαμηλό σημείο ισορροπίας, τέτοιο που το λεγόμενο «ελατήριο» παραμένει ασθενές και επομένως ο βηματισμός προς μια πορεία ανάκαμψης καθίσταται ασταθής.*

Πώς αντιμετωπίζετε τον ισχυρισμό της κυβέρνησης για «καθαρή έξοδο» από τα μνημόνια τον Αύγουστο του 2018;
Κατ' αρχάς θα πρέπει να γίνει κατανοητό ότι η έξοδος από τα μνημόνια δεν σημαίνει αυτόματα και τέλος της επιτροπείας. Η συζήτηση ως προς την καθαρή έξοδο ή μη περιστρέφεται γύρω από την ελάφρυνση του χρέους και τον καθορισμό ή μη μιας προληπτικής πιστωτικής γραμμής. Ωστόσο, μια προληπτική πιστωτική γραμμή πιθανότατα θα συνοδεύεται από επιπλέον όρους. Αυτό που εμείς προσδοκούμε είναι μια χαλάρωση της επιτροπείας υπό την προϋπόθεση ότι θα μας δοθεί η δυνατότητα να αναθεωρήσουμε κάποιες από τις υποχρεώσεις που έχουμε αναλάβει, όπως οι στόχοι για επίτευξη πρωτογενών πλεονασμάτων 3,5%, ώστε οι στόχοι αυτοί να προσαρμοστούν στις δυνατότητες της ελληνικής οικονομίας και να γίνουν ορατοί χωρίς τον κίνδυνο λήψης νέων μέτρων.

Συνολικά, ποιες θεωρείτε ότι είναι οι προοπτικές της ελληνικής οικονομίας από τούδε;
Η ελληνική οικονομία αναμφίβολα έχει να διανύσει μακρά πορεία ακόμη για να εισέλθει σε ένα κατώφλι βιώσιμης και σταθερής ανάπτυξης. Αναπόσπαστο στοιχείο μιας τέτοιας πορείας είναι μια οικονομική πολιτική που θα συνδέει τη δημοσιονομική χαλάρωση, την απομείωση χρέους, την κλαδική εξειδίκευση και οργάνωση της παραγωγής σε τομείς με συγκριτικά πλεονεκτήματα. Η χώρα πρέπει να αξιοποιήσει τη δυναμική που έχει αναπτύξει τα χρόνια της κρίσης σε τομείς όπως ο τουριστικός, ο αγροδιατροφικός, η ενέργεια και οι ΑΠΕ, αλλά πρέπει να ενισχύσει και παραδοσιακούς τομείς (ναυτιλία, εξορύξεις κ.λπ.).

ΠΟΙΟΙ ΚΑΙ ΓΙΑΤΙ ΦΟΒΟΥΝΤΑΙ ΤΟΝ ΓΙΑΝΗ;

ΧΡΗΣΤΟΣ ΜΑΤΗΣ

Δεν χρειάστηκαν παρά λίγες ώρες από τη συνέντευξη του μέχρι πρόσφατα επικεφαλής του EuroWorking Group Τόμας Βίζερ, την οποία δημοσίευσε την προηγούμενη Δευτέρα η ολλανδική εφημερίδα «De Volkstrand», για να έρθει η απάντηση στην ιστοσελίδα του DiEM25, του κινήματος που έχει ιδρύσει ο πρώην υπουργός Οικονομικών Γιάνης Βαρουφάκης. Η ανακοίνωση του DiEM έθετε το ερώτημα «Γιατί φοβούνται τόσο τον Γιάνη Βαρουφάκη;» και απαντούσε: «Μάλλον κάπου εκεί έγκειται ο φόβος, το μένος και η επιμονή σπίλωσης του συνιδρυτή του κινήματός μας Γιάνη Βαρουφάκη: δεν ήταν συνεργάσιμος στις ανορθολογικές επιταγές της τρόικας». Ουσιαστικά μέσα σε λίγες λέξεις ο κ. Βαρουφάκης έθεσε το πλαίσιο, το οποίο δεν είναι βέβαιο ότι φοβίζει τον κ. Βίζερ, αλλά μετά βεβαιότητος ανησυχεί σοβαρά το Μαξίμου και τον πρωθυπουργό Αλέξη Τσίπρα.

Άλλωστε το ότι δεν ήταν συνεργάσιμος δεν είναι προσωπικός κομπασμός του κ. Βαρουφάκη, καθώς το έχει επιβεβαιώσει τόσο ο κ. Βίζερ όσο και ο μέχρι πρόσφατα πρόεδρος του Eurogroup Γερούν Ντάισελμπλουμ, ο οποίος είπε ότι οι σχέσεις με την Ελλάδα διευκολύνθηκαν όταν έφυγε ο Βαρουφάκης.

Η ιδιοκτησία του δημοψηφίσματος

Ο πρώτος υπουργός Οικονομικών του κ. Τσίπρα διεκδικεί πλέον σοβαρά την ιδεολογική ιδιοκτησία της πρώτης κυβέρνησης Τσίπρα και ενός μείζονος γεγονότος, το οποίο μέχρι σήμερα ούτε ο πρωθυπουργός ούτε ο επίσημος ΣΥΡΙΖΑ έχουν αποφασίσει πώς θα διαχειριστούν και προτιμούν να ξεχνούν: το δημοψήφισμα. Ακόμη και στο άρθρο που δημοσίευσε στο enikos.gr την προηγούμενη Τρίτη ο κ. Τσίπρας αναφέρθηκε «πρώτα στις διπλές εκλογές του 2012, έπειτα στις ευρωεκλογές του 2014 και φυσικά στις εκλογικές αναμετρήσεις του 2015», αφήνοντας στο κενό ακόμη και το κατά πόσο σε αυτές συμπεριλαμβάνει και το δημοψήφισμα. Προς το παρόν, αλλά ως πότε;

Ο πρωθυπουργός, που είχε εμφανιστεί υπερήφανος για το αποτέλεσμα μετά το δημοψήφισμα, έκανε την περίφημη «κωλοτούμπα», που γύρισε το «όχι» σε «ναι» λίγες ημέρες μετά, αλλά έκτοτε σπανίως μιλά γι' αυτό. Κατ' εξαίρεση έκανε μια αναφορά στην ομιλία του στο Ινστιτούτο Brookings κατά την πρόσφατη επίσκεψή του στις ΗΠΑ, λέγοντας ότι «κατά τη διάρκεια των διαπραγματεύσεων πήγαμε σε δημοψήφισμα για να ρωτήσουμε τους πολίτες εάν υποστηρίζουν τις προτάσεις μας». Μάλλον αισθανόταν την ασφάλεια ότι από τον Ιούλιο του 2015 είχε περάσει πολύς καιρός και πολλοί το είχαν ξεχάσει. Το DiEM του κ. Βαρουφάκη έχει τη φωτογραφία από τη συγκέντρωση υπέρ του «όχι» στο Σύνταγμα στην πρώτη του σελίδα.

Η ελληνική άνοιξη

Αυτή η αμφιταλάντευση του ΣΥΡΙΖΑ και του Μεγάρου Μαξίμου δίνει στον κ. Βαρουφάκη την ευχέρεια να παίζει πλέον μόνος του στο πεδίο της διεκδίκησης της ιδιοκτησίας της «ελληνικής άνοιξης» και να αποδίδει ευθέως την αποτυχία της στην ηγετική ανεπάρκεια του κ. Τσίπρα: «Το 2015, για πέντε μήνες, η Ευρώπη όλη μύρισε Ελληνική Άνοιξη. Η σιδηρόφρακτη ευρωπαϊκή και ελληνική ολιγαρχία όμως, όπως αναμενόταν, αντέδρασαν πραξικοπηματικά. Δυστυχώς, η ηγεσία απεδείχθη ανεπαρκής. Η πλειοψηφία των Ελλήνων λοιδορήθηκε επειδή τόλμησε να τους πει "όχι". Η χρεοδουλοπαροικία της χώρας βάθυνε. Ο χειμώνας του εθνικισμού, του Brexit, της απολυταρχίας, της ξενοφοβίας, της παράλυσης, σκέπασε την Ευρώπη. Κι όμως, το πνεύμα της Ελληνικής Άνοιξης ζει. Το διατήρησε ζωντανό το DiEM25 μεταλαμπαδεύοντάς το σε ολόκληρη την Ευρώπη».

Αυτό το οποίο ο κ. Βαρουφάκης περιγράφει ως «ελληνική άνοιξη», για τον κ. Βίζερ είναι ο ορισμός της αποτυχίας του πειράματος του πενταμήνου. «Για να είμαι ειλικρινής, πιστεύω ότι μάλλον στοίχισε τα διπλά: η οικονομική συρρίκνωση, η δυσπιστία των επενδυτών, τα πλήγματα που δέχτηκαν οι ελληνικές τράπεζες. Αλλά δεν ήταν μόνον ο Βαρουφάκης: ολόκληρη η ελληνική κυβέρνηση φέρει την ευθύνη αυτή» λέει όταν ερωτάται για το κατά πόσο το κόστος της περιόδου έφτασε τα 100 δισ. ευρώ.

Όμως, όσο ο κ. Τσίπρας δεν έχει λόγο να μιλά για το θέμα, δεν υπάρχει άλλος να διεκδικήσει την πατρότητα του εγχειρήματος πλην του κ. Βαρουφάκη, ο οποίος με το DiEM25 ήδη απευθύνεται σε όλους όσοι είχαν –κατά τη δήλωσή του– κάνει υπερήφανο τον πρωθυπουργό το βράδυ του δημοψηφίσματος. «Ιδρύουμε το νέο κόμμα του DiEM25 στην Ελλάδα. Το κόμμα των υπεύθυνα ανυπάκουων, των Ελλήνων ευρωπαϊστών. Θα συμμετάσχεις;» είναι η πρόσκληση που μέσω του προσωπικού του ιστολογίου έχει απευθύνει ο Γιάνης Βαρουφάκης, προαναγγέλλοντας το κόμμα που θα ιδρυθεί στις 26 Μαρτίου.

Τι είναι το DiEM

Όπως λένε οι ιδρυτές του, «το DiEM25 είναι ένα πανευρωπαϊκό, διασυνοριακό κίνημα δημοκρατών. Πιστεύουμε πως η Ε.Ε. διαλύεται. Οι Ευρωπαίοι χάνουν την πίστη τους στην πιθανότητα ύπαρξης ευρωπαϊκών λύσεων σε ευρωπαϊκά προβλήματα. Την ίδια στιγμή που η πίστη στην Ε.Ε. χάνεται, βλέπουμε άνοδο μισανθρωπιάς, ξενοφοβίας και τοξικού εθνικισμού. Εάν αυτή η εξέλιξη δεν διακοπεί, φοβόμαστε πως θα υπάρξει επιστροφή στη δεκαετία του 1930. Γι' αυτόν τον λόγο έχουμε ενωθεί παρά τις ποικίλες πολιτικές παραδόσεις μας –πράσινοι, ριζοσπαστική αριστερά, φιλελεύθεροι– με σκοπό να επιδιορθώσουμε την Ε.Ε.».

Τα όργανα του DiEM

Το DiEM διοικείται από μία 12μελή Συντονιστική Επιτροπή, στην οποία ο μόνος Έλληνας είναι ο κ. Βαρουφάκης, ενώ συμμετέχει και ο Αμερικανός φιλόσοφος Νόαμ Τσόμσκι. Η Συντονιστική Επιτροπή είναι ενιαύσια και αποφασίζει για τις δράσεις. Τη γραμματειακή υποστήριξη έχει η κ. Φωτεινή Μπακαδήμα.

Για τις αποφάσεις που υπερβαίνουν τον ρόλο της Συντονιστικής Επιτροπής έχει θεσμοθετηθεί ένα «Επικυρωτικό Συμβούλιο» το οποίο αποτελείται από 100 μέλη που επιλέγονται με κλήρωση. Σε αυτή τη σύνθεση, 16 από τα 100 είναι από την Ελλάδα, ενώ η κλήρωση για το επόμενο Επικυρωτικό Συμβούλιο θα πραγματοποιηθεί στις 22 Φεβρουάριου 2018.

Το κόμμα έχει επίσης μία 30μελή ομάδα συμβούλων τους οποίους ρωτά για θέματα που γνωρίζουν, χωρίς να τους δεσμεύει ως μέλη. Σε αυτούς η μόνη Ελληνίδα είναι η κ. Δανάη Στράτου, ενώ συμμετέχουν επίσης ο ιδρυτής των Wikileaks Τζούλιαν Ασάνζ και ο συνθέτης Ζαν Μισέλ Ζαρ.

Στον δρόμο προς τις κάλπες

Την Τρίτη 20 Φεβρουαρίου ο Γιάνης Βαρουφάκης θα παρουσιάσει στο Δημοτικό Πνευματικό Κέντρο της Καλαμάτας «την πρόταση του DiEM25 για την Ευρώπη γενικότερα, εστιάζοντας κυρίως στην Ελλάδα, μέσω των επτά τομών που το DiEM25 θέτει στο πολιτικό τραπέζι προς άμεση εφαρμογή».

«Ο Γιάνης φυσικά και θα μιλήσει για το νέο κόμμα που σχηματίζουμε, φέρνοντας την πρότασή μας στις κάλπες» αναφέρει η ανακοίνωση, η οποία προαναγγέλλει διάλογο του κοινού μαζί του με ευέλικτες μορφές επικοινωνίας, καθώς μέσω της πλατφόρμας DiEM Voice το κοινό θα μπορεί να στέλνει τις σκέψεις και τις ερωτήσεις του καθ' όλη τη διάρκεια της εκδήλωσης μέσω sms, viber, e-mail, αλλά και με παραδοσιακούς τρόπους, καθώς θα μπορεί να συμπληρώνει μια φόρμα στην είσοδο.

Στο μεταξύ, ο κ. Βαρουφάκης ανακοίνωσε ότι η ελληνική εκδοχή του DiEM25 θα λέγεται Μέτωπο Ευρωπαϊκής Ριζοσπαστικής Ανυπακοής (ΜΕΡΑ), διότι, όπως διευκρίνισε, DiEM στα λατινικά σημαίνει ΜΕΡΑ. Βέβαια ως ΜΕ.Ρ.Α. συμμετείχε στις εκλογές του 2000 (0,12% και 8.132 ψήφοι) το Μέτωπο Ριζοσπαστικής Αριστεράς, το οποίο είχε συγκροτηθεί από το Νέο Αριστερό Ρεύμα, την Κομμουνιστική Απελευθέρωση, το ΕΚΚΕ και το τροτσκιστικό Εργατικό Επαναστατικό Κόμμα. Το 2004 (0,15%, 11.165 ψήφοι) είχαν ενταχθεί στο ΜΕ.Ρ.Α. οι Οικολόγοι Εναλλακτικοί και το 2007 (0,17%, 11.843 ψήφοι) η Οργάνωση Κομμουνιστών Διεθνιστών Ελλάδας. Το 2009 δεν συμμετείχαν στις εκλογές, ενώ πολλές από τις οργανώσεις εντάχθηκαν στον ΣΥΡΙΖΑ.

Όταν στην πρόσφατη συνέντευξή του στην εφημερίδα «Ελευθερία» ρωτήθηκε αν η κ. Κωνσταντοπούλου, ο κ. Λαφαζάνης ή ο κ. Αλαβάνος θα μπορούσαν να είναι εταίροι του DiEM, ο κ. Βαρουφάκης αποκήρυξε τις ετερόκλητες συμμαχίες και δήλωσε ανοιχτός «σε συνεργασίες με όποια πολιτική δύναμη συμμερίζεται την ανάγκη εναντίωσης στο κατεστημένο και στον εθνικισμό», αποφεύγοντας στην απάντηση να αναφέρει ονόματα.

Στην Ευρώπη οι συμμαχίες είναι πιο συγκεκριμένες, καθώς, όπως είπε ο κ. Βαρουφάκης στην ίδια συνέντευξη, ο Μπενουά Αμόν, ο υποψήφιος των Γάλλων Σοσιαλιστών για την προεδρία που πήρε 6,4% και εγκατέλειψε το κόμμα, αποφάσισε να ενταχθεί στο DiEM και να διεκδικήσει μία θέση στη Συντονιστική Επιτροπή, ενώ δύο ευρωβουλευτές, η Ιζαμπέλ Τομά και ο Γκιγιόμ Μπαλάς, αλλά και η Ορόρ Λαλίκ του Ινστιτούτου Βεμπλέν, συμφώνησαν να είναι σε κοινό πανευρωπαϊκό ψηφοδέλτιο με τον κ. Βαρουφάκη, ο οποίος έχει και ανοιχτή γραμμή με το Κομμουνιστικό Κόμμα της Γαλλίας και τον κ. Μελανσόν, αν και αυτός έχει ως προνομιακό συνομιλητή την κ. Ζωή Κωνσταντοπούλου.

Αξίζει να σημειωθεί ότι στις 22 Φεβρουαρίου θα γίνει εκδήλωση με ομιλητή τον 34χρονο Κροάτη φιλόσοφο και πολιτικό ακτιβιστή Σρέτσκο Χόρβατ στο Πανεπιστήμιο του Στάνφορντ.

Οι 16 Έλληνες στο Επικυρωτικό Συμβούλιο του DiEM (διατηρήθηκε η ακριβής μορφή εμφάνισης στην ιστοσελίδα):

adreas borotis	Ελλάδα	i agree, with what is stated in the text Diem25
YIOTA DIMITRIADI	Ελλάδα	Γεννηθείς το 1973 στη Γερμανία, Τελειόφοιτη γερμανικής Σχολής διαχείριση και οικονομία τουριστικών μονάδων. Ζω από το 1989 στην Ελλάδα και εργάζομαι εποχιακά σε μεγάλο όμιλο Ξενοδοχείων ως Food & Beverage Manageress από το 2003
Gearóid Fitzgibbon	Ελλάδα	community organiser, turned advisor on citizen energy projects. Politics is fine, it's just the politicians, no, not individual politicians, but the fact of having a permanent political class - lets rediscover random selection & direct democracy
Giannis Kalpouzos	Ελλάδα	Υπάλληλος ΔΕΔΔΗΕ. Γενικός Γραμματέας Πανελλαδικού Συλλόγου Καταμετρητών Κλάδου Ηλεκτρικής Ενέργειας. Επιχειρηματίας
Panas Karampampas	Ελλάδα	working together for a united and humanistic Europe
Petros Konstantinidis	Ελλάδα	Μεταπτυχιακός φοιτητής πολιτικών επιστημών στο Institut d'Etudes Politiques de Paris (Sciences Po Paris), μέλος της DSC Paris1. Παθιασμένος με τον αντίλογο, την κριτική σκέψη και τη δημοκρατία.
Antonios Krasoudakis	Ελλάδα	52 ετών Ιατρός Νευροχειρουργός Δ/ντής σε Δημόσιο Νοσοκομείο. Εκλεγμένος αντιπρόεδρος Ιατρικού Συλλόγου Χανίων.
Marilli Mastrantoni	Ελλάδα	I'm Performer, Director and Artistic Director / CEO of ENTROPIA Performing Arts Company, based in Athens and working internationally. I'm also involved in cultural policies and engaged in pan-European citizens' initiatives.
Dimitris Papaioannou	Ελλάδα	Γεννήθηκα και ζω στη Θεσσαλονίκη. Ασκώ το επάγγελμα του δικηγόρου έχοντας το προσωπικό μου γραφείο και, ταυτόχρονα, είμαι νομικός σύμβουλος της PRAKSIS NGO, ασχολούμενος με το μεταναστευτικό και προσφυγικό Δίκαιο και το Δίκαιο Ανθρωπίνων Δικαιωμάτων.
Neokratis Papakonstantinou	Ελλάδα	34 years old from Larissa, graduate of the Agronomic School of Aristotle University of Thessaloniki. Unfortunately, i work as a freelancer to a bankrupt state. Proud to be at the same political movement with personalities such as Noam Chomsky etc
Νικόλαος Αθανασόπουλος	Ελλάδα	Είμαι Έλληνας πολίτης, 29 ετών, με ανησυχίες για το μέλλον!
Γεώργιος Αμπαδογιάννης	Ελλάδα	Καλησπέρα. Ονομάζομαι Γιώργος Αμπαδογιάννης είμαι 28 χρονών και εργάζομαι στο τμήμα πωλήσεων μιας πολυεθνικής εταιρείας. Το μόνο που θέλω είναι να καταφέρω να βάλω και εγώ ένα λιθαράκι σε αυτή την πολύ σημαντική προσπάθεια αλλαγής του συστήματος.
ΠΑΝΑΓΙΩΤΗΣ ΙΟΡΔΑΝΟΓΛΟΥ	Ελλάδα	Φοιτητής ΑΣΠΑΙΤΕ
ΠΑΝΤΕΛΕΗΜΩΝ ΚΛΩΝΑΡΗΣ	Ελλάδα	56 year old General Surgeon, work in Kalmnos Island - Greece, divorced, two daughters, first time in politics.
Χρύσα Αριάδνη Κουσελά	Ελλάδα	Documentation Specialist of Audiovisual Cultural Heritage, art director and author of the 1st contemporary political comic book named «WOW-V for V»about Greek and European austerity and the institutional crisis in European Union.
Αργυρώ Μουστάκα Βρεττού	Ελλάδα	Έχω λιτό bio

Η ΚΡΙΣΗ ΕΙΝΑΙ ΕΔΩ, ΑΛΛΑ Η ΑΝΑΠΤΥΞΗ ΕΙΝΑΙ ΑΛΛΟΥ

ΤΟΥ ΚΩΣΤΑ ΚΟΥΡΟΥΝΗ*

Το βάθος της ελληνικής κρίσης, μίας από τις μεγαλύτερες της σύγχρονης Ιστορίας, βρήκε τον μέσο Έλληνα σε εξαιρετικά δυσμενή θέση. Εντελώς απροετοίμαστος και μάλλον εμβρόντητος, ο μέσος εργαζόμενος παρατηρούσε την αγοραστική του δύναμη να κάνει φτερά μέρα με τη μέρα και το εισόδημά του να ταπεινώνεται από τα πρώτα κιόλας χρόνια, τότε που ακόμη φώναζε στις πλατείες για περισσότερες παροχές. Για παροχές που εν παρενθέσει αξίζει να τονίσουμε ότι ενώ ήταν του επιπέδου των πλούσιων ευρωπαϊκών χωρών, τελικά δεν ισχυροποίησαν την οικονομική θέση των ασθενέστερων στρωμάτων, αφού, όπως αποδείχθηκε, ο διορισμός στο Δημόσιο δεν εξασφαλίζει τον εργαζόμενο παρά μόνο μέχρι την επόμενη οικονομική δυσπραγία του κράτους. Κλείνει η παρένθεση.

Όσο η κρίση, λοιπόν, είναι σε εξέλιξη, κανένας δεν ξέρει ούτε το πώς ούτε το πότε θα κλείσει τον κύκλο της. Η πολυδιαφημισμένη ανάκαμψη και η εγγύηση ελάχιστου εισοδήματος, παρά τις συνεχείς υποσχέσεις του πολιτικού προσωπικού, δεν είναι θέμα δικό τους, είναι θέμα των νόμων της αγοράς.

Η κρίση είναι ένδειξη ότι μια αλλαγή προσπαθεί να συμβεί, είναι δηλαδή διαδικασία που βρίσκεται σε εξέλιξη και σαν τέτοια δημιουργεί νέα δεδομένα, τροποποιώντας ή και ακυρώνοντας παλιές σιγουριές, όπως τους μύθους περί τα ακίνητα. Δεν είναι τυχαίο ότι η οικογενειακή κατοικία μέσα σε πέντε χρόνια μετατράπηκε από σημαντικό περιουσιακό στοιχείο σε βαρύ φορτίο.

Την περίοδο της μεγάλης φυγής των Αθηναίων με προορισμό τα προάστια, περιοχές όπως η Πλάκα, τα Άνω Πετράλωνα, το Θησείο και βεβαίως το Κουκάκι είχαν δείξει σημάδια παρακμής μέχρι εγκατάλειψης. Όσο βάθαινε η κρίση από το 2010, αυτές και άλλες περιοχές αποδεικνύονταν κάθε τρίμηνο και ελκυστικότερες. Οι τεχνοοικονομικοί λόγοι γι' αυτό το comeback είναι πολλοί και βιαστικά θα μπορούσε κανείς να το αποδώσει στις διαδικτυακές πλατφόρμες ενοικίασης και στις αστικές διαστάσεις της «οικονομίας του διαμοιρασμού» (sharing economy).

Όμως δεν είναι μόνον έτσι. Όσοι ασχολούνται με τα ακίνητα και τις μοντέρνες οικιστικές πρακτικές κατά βάθος γνώριζαν ότι οι περιοχές αυτές είναι πράγματι χαρισματικές, πολεοδομικά ενδιαφέρουσες, ότι καθόλου τυχαία αυτές κατοικήθηκαν κατά προτεραιότητα με κέντρο την Ακρόπολη και ότι, άρα, για πολλά χρόνια είχαν αδίκως υποτιμηθεί.

Αφήνοντας στην άκρη ορισμένες πολυτελείς προαστιακές περιοχές όπου καταγράφονται νέες μορφές φτώχειας, παρατηρούμε παρόμοια αναπτυξιακή δυναμική σε περιφερειακές συνοικίες της Αθήνας που σήμερα αποτελούν αυτόνομους δήμους.

Με επίκεντρο παλιές μεγάλες πλατείες ή σημαντικές στάσεις μέσων μεταφοράς και επειδή οι αξίες γης ποτέ δεν είχαν εκτιναχθεί στα ύψη των ονομαστών προαστίων, βλέπουμε να ανθίζουν πάσης φύσεως εύρωστες μικρές επιχειρήσεις λιανικής, εστίασης, ακόμα και νυχτερινής διασκέδασης. Βλέπουμε νέα ζευγάρια να κυκλοφορούν στους δρόμους με νεογέννητα στα καροτσάκια.

Ένα από τα μεγάλα διδάγματα της Ιστορίας είναι ότι όσο ξεδιπλώνονται οι κρίσεις, στην πραγματικότητα απλοποιούν τα πράγματα αντί να τα περιπλέκουν. Γι' αυτό βλέπουμε ότι η ανάπτυξη είναι τελικά αλλού... Πάντως όχι εκεί που την περιμέναμε. Όπως βλέπουμε ότι η απαξίωση των ακινήτων, η πληθυσμιακή γήρανση και το οικιστικό μαράζωμα συμβαίνει αλλού... Και όχι εκεί που το περιμέναμε.

*Ο Κώστας Κουρούνης είναι πολεοδόμος πολιτικός μηχανικός, υπεύθυνος για την πρωτοβουλία Publicspace.gr.

Ο πρώτος υπουργός Υγείας, τότε υπουργός Περιθάλψεως, Σπυρίδων Σίμος, με θητεία από το 1917 ως το 1920.

ΕΦΗΜΕΡΙΣ ΤΗΣ ΚΥΒΕΡΝΗΣΕΩΣ
ΤΟΥ ΒΑΣΙΛΕΙΟΥ ΤΗΣ ΕΛΛΑΔΟΣ
ΤΕΥΧΟΣ ΠΡΩΤΟΝ
Αριθμός φύλλου 112 1917
ΟΡΟΙ ΣΥΝΔΡΟΜΗΣ ΚΑΙ ΔΗΜΟΣΙΕΥΣΕΩΣ
ΠΕΡΙΕΧΟΜΕΝΑ
ΝΟΜΟΙ
ΑΛΕΞΑΝΔΡΟΣ
ΒΑΣΙΛΕΥΣ ΤΩΝ ΕΛΛΗΝΩΝ

Το φύλλο της Εφημερίδας της Κυβερνήσεως του 1917, με το οποίο ιδρύεται το υπουργείο Υγείας (τότε υπουργείο Περιθάλψεως).

Ο υφυπουργός και μετέπειτα υπουργός Υγιεινής, καθηγητής Αλέξανδρος Παππάς, που θήτευσε από το 1929 ως το 1932, ανάμεσα σε γιατρούς και καθηγητές σε έρανο του ΕΕΣ το 1924.

Ομαδικές ακτινογραφίες για εντοπισμό κρουσμάτων φυματίωσης στην Πάτρα, σε πρεβεντόριο της UNRRA (1945-1948).

115 ΥΠΟΥΡΓΟΙ ΣΤΑ 100 ΧΡΟΝΙΑ ΤΟΥ ΥΠΟΥΡΓΕΙΟΥ ΥΓΕΙΑΣ

ΑΦΡΟΔΙΤΗ ΠΑΠΑΚΑΛΟΥ

Εκατόν δεκαπέντε υπουργοί, 7 υπουργοί αναπληρωτές, 58 υφυπουργοί, ήτοι 180 διαφορετικά πρόσωπα και σχεδόν 17 τροποποιήσεις στην ονομασία του μετράει το υπουργείο Υγείας συμπληρώνοντας 100 χρόνια από την ίδρυσή του. Η επέτειος αυτή εορτάζεται με ένα συλλεκτικό λεύκωμα με τον τίτλο «Ένας Αιώνας Υγείας – 100 χρόνια υπουργείου Υγείας (1917-2017)».

Το λεύκωμα περιλαμβάνει μεταξύ άλλων ιστορικά στοιχεία για την ίδρυση του υπουργείου, αναλυτικό χρονικό των κοινωνικών ασφαλίσεων, την εξέλιξη του ΕΣΥ, καθώς και τις κυριότερες θεσμικές και μεταρρυθμιστικές παρεμβάσεις στον τομέα της υγείας.

Επιπλέον, εμπλουτίζεται με φωτογραφίες από νοσοκομεία προσφύγων, υγειονομικά κέντρα του Μεσοπολέμου, φωτογραφίες πολιτικών προσώπων, ακόμα και στιγμιότυπα με νοσηλεύτριες που προετοιμάζουν πολίτες για ακτινογραφία προκειμένου να εντοπιστούν κρούσματα φυματίωσης.

Ίδρυση υπουργείου Περιθάλψεως

Το 1917 ιδρύεται το υπουργείο Περιθάλψεως με σκοπό «τη φροντίδα και την περίθαλψη, με ιδιαίτερη έμφαση στην αντιμετώπιση των μεγάλων υγειονομικών και προνοιακών αναγκών που ανέκυψαν από την προσφυγική κρίση, η οποία κορυφώθηκε το 1922 με τη Μικρασιατική Καταστροφή». Όπως αναφέρεται στο λεύκωμα, «στην περίοδο 1928-1932 συντελείται η πρώτη αποφασιστική υγειονομική μεταρρύθμιση, η οποία περιλαμβάνει την ευρύτερη αναδιοργάνωση των υπηρεσιών υγείας της χώρας, με τη συμβολή της Κοινωνίας των Εθνών και τη δημιουργία υποδομών και δεξιοτήτων, ώστε η χώρα να μπορεί μόνη της να ανταποκρίνεται στις υγειονομικές ανάγκες της εποχής. Με την ίδρυση της Υγειονομικής Σχολής Αθηνών, τη νομοθέτηση του Υγειονομικού Κέντρου Αθηνών και άλλων φορέων δημόσιας υγείας και την αναβάθμιση του υπουργείου Υγιεινής σε υπουργείο, επιχειρείται η δημιουργία ενός εθνικού συστήματος υγείας».

Όπως σημειώνει στον πρόλογο του βιβλίου ο υπουργός Υγείας Ανδρέας Ξανθός, «στην Ελλάδα των πολέμων, των κατατρεγμών, των αντιστάσεων, της φτώχειας και των ανισοτήτων, αλλά και της αέναης μάχης των ανθρώπων για πρόοδο, ευημερία, αλληλεγγύη προς τους αδύναμους και κοινωνική δικαιοσύνη, το υπουργείο Υγείας έχει τη δική του ξεχωριστή διαδρομή και τη δική του ευδιάκριτη "σφραγίδα" στη σύγχρονη νεοελληνική πραγματικότητα. Η Ιστορία θα κρίνει το θετικό ή αρνητικό πρόσημο αυτής της πορείας και των προσώπων που έπαιξαν πρωταγωνιστικό και καθοριστικό ρόλο».

100 χρόνια - 115 υπουργοί

Στην ηγεσία του υπουργείου Υγείας, ανεξάρτητα από τις αλλεπάλληλες διαφοροποιήσεις της ονομασίας του και τις προσθαφαιρέσεις αρμοδιοτήτων, θήτευσαν κατά την περίοδο 1917-2017 115 υπουργοί, 7 υπουργοί αναπληρωτές και 58 υφυπουργοί. Ο πρώτος που τέθηκε επικεφαλής του υπουργείου, με θητεία από το 1917 έως το 1920, ήταν ο δημοσιογράφος Σπυρίδων Σίμος, στενός συνεργάτης του Ελευθέριου Βενιζέλου. Ο Σίμος υπήρξε εκδότης της εφημερίδας «Πατρίς».

Ιδιαίτερο ενδιαφέρον παρουσιάζουν τα στοιχεία που παραθέτει ο Θεόδωρος Δαρδαβέσης, καθηγητής Υγιεινής και Κοινωνικής Ιατρικής του Τμήματος Ιατρικής στο Αριστοτέλειο Πανεπιστήμιο Θεσσαλονίκης: «Ο υπουργός με τις περισσότερες θητείες, που ανέρχονται σε πέντε, είναι ο Απόστολος Δοξιάδης. Ακολουθούν με τέσσερις ο Βασίλειος Βαρδόπουλος και με τρεις οι Σπυρίδων Δοξιάδης, Μιχαήλ Κύρκος, Πέτρος Λεβαντής, Απόστολος Ορφανίδης, Νικόλαος Σμπαρούνης-Τρίκορφος και Κωνσταντίνος Ροδόπουλος. Τη μεγαλύτερη θητεία στη θέση του υπουργού, 48 μήνες, την είχε ο Σπυρίδων Δοξιάδης, που συμμετείχε στις κυβερνήσεις του Κωνσταντίνου Καραμανλή και του Γεώργιου Ράλλη. Ο μόνος εν ενεργεία πρωθυπουργός που κατείχε ταυτόχρονα και τον θώκο του υπουργείου ήταν ο Ελευθέριος Βενιζέλος».

Σχετικά με τον μεγάλο αριθμό προσώπων που πέρασαν από την καρέκλα του υπουργείου ο κ. Δαρδαβέσης εξηγεί ότι «ο συνολικός αριθμός των 180 προσώπων που τοποθετήθηκαν στην ηγεσία του υπουργείου κατά τη διάρκεια της εκατονταετίας μπορεί να χαρακτηριστεί υπερβολικός και υπονομευτικός για μια προοπάθεια άσκησης μακρόπνοης και αποτελεσματικής πολιτικής υγείας. Λαμβάνοντας όμως υπόψη ότι κατά την περίοδο 1917-2017 διαχειρίστηκαν την εξουσία 113 κυβερνήσεις, δημοκρατικά εκλεγμένες, οικουμενικές, μεταβατικές, υπηρεσιακές, de facto, κατοχικές και δικτατορικές, γίνεται κατανοητή η υπερβολή του μεγάλου αριθμού προσώπων που ηγήθηκαν του υπουργείου Υγείας στην Ελλάδα».

Γυναίκες και άνθρωποι των γραμμάτων

Στο υπουργείο όμως θήτευσαν και σημαντικοί εκπρόσωποι των γραμμάτων. Ο Νίκος Καζαντζάκης διετέλεσε γενικός διευθυντής στο υπουργείο Περιθάλψεως με αποστολή από τον πρωθυπουργό Ελευθέριο Βενιζέλο να αναλάβει την ευθύνη για τον επαναπατρισμό 500.000 προσφύγων από την περιοχή του Καυκάσου. Ο ίδιος ταξίδεψε εκεί και έζησε από κοντά τις κακουχίες των προσφύγων, οι οποίες περιγράφονται στο λογοτεχνικό του έργο. Ο Καζαντζάκης αποχώρησε από το υπουργείο το 1920, μετά την εκλογική ήττα του Κόμματος των Φιλελευθέρων.

> *Εκτός από πολιτικούς, στις υπηρεσίες του τοποθετήθηκαν και εξέχουσες προσωπικότητες των γραμμάτων.*

Ο ποιητής Κώστας Καρυωτάκης είχε εργαστεί το 1923 στο υπουργείο Υγιεινής, Πρόνοιας και Αντιλήψεως ως προϊστάμενος του Β΄ Γραφείου Εποπτείας Εγκαταστάσεως Προσφύγων. Παρέμεινε στο υπουργείο μέχρι την κατάργησή του, το 1925, από τη δικτατορία του Θόδωρου Πάγκαλου, οπότε και μετακινήθηκε στη Διεύθυνση Υγιεινής του υπουργείου Εσωτερικών.

Ως επιθεωρητής Υγιεινής της Εργασίας στο υπουργείο Εργασίας διορίζεται ο λογοτέχνης Μάρκος Αυγέρης από το 1926 έως το 1947.

Όσον αφορά τις γυναίκες, μόλις τρεις πέρασαν από το υπουργείο Υγείας. Η πρώτη γυναίκα που έγινε μέλος ελληνικής κυβέρνησης, αναλαμβάνοντας το υπουργείο Κοινωνικής Πρόνοιας, ήταν η Λίνα Τσαλδάρη, σύζυγος του Παναγή Τσαλδάρη, την περίοδο 1956-1958. Μετά τη Λίνα Τσαλδάρη, όμως, μόνο δύο γυναίκες τέθηκαν επικεφαλής του υπουργείου Υγείας. Η Μαριέττα Γιαννάκου στην κυβέρνηση του Κώστα Καραμανλή και η Μαριλίζα Ξενογιαννακοπούλου στην κυβέρνηση του Γιώργου Παπανδρέου.

ΕΤΟΙΜΟ ΓΙΑ ΛΕΙΤΟΥΡΓΙΑ ΤΟ ΠΑΝΕΠΙΣΤΗΜΙΟ ΔΥΤΙΚΗΣ ΑΤΤΙΚΗΣ

ΑΦΡΟΔΙΤΗ ΠΑΠΑΚΑΛΟΥ

Το τρίτο μεγαλύτερο πανεπιστημιακό ίδρυμα της Ελλάδας σε αριθμό φοιτητών θα είναι το Πανεπιστήμιο Δυτικής Αττικής (ΠΔΑ), το οποίο θα δημιουργηθεί από τη συγχώνευση του ΤΕΙ Αθηνών και του ΤΕΙ Πειραιά. Το σχέδιο νόμου κατατέθηκε την περασμένη Τρίτη στη Βουλή, με την ονομασία «Ίδρυση Πανεπιστημίου Δυτικής Αττικής και λοιπές διατάξεις». Το υπουργείο Παιδείας, σε ανακοίνωση που εξέδωσε με έντεκα ερωτήσεις-απαντήσεις για το πανεπιστήμιο, κάνει λόγο για «μία εμβληματική πρωτοβουλία, η οποία προκύπτει από την ανάγκη αποκατάστασης της ακαδημαϊκής κανονικότητας στον χώρο των ΑΕΙ». Παράλληλα, ξεκαθαρίζει ότι η ίδρυση του πανεπιστημίου δεν συνιστά μια αλλαγή τύπου σχεδίου Αθηνά, καθώς «όλη η πολιτική του ΥΠΠΕΘ έχει ως στόχο όχι να συρρικνώσει την ανώτατη εκπαίδευση, αλλά να την ισχυροποιήσει».

26 τμήματα στο ΠΔΑ

Σύμφωνα με την εισηγητική έκθεση, στο πανεπιστήμιο με έδρα το Αιγάλεω θα φοιτούν 24.119 φοιτητές, σε 26 τμήματα από τις πέντε σχολές: Μηχανικών, Διοικητικών, Οικονομικών και Κοινωνικών Επιστημών, Εφαρμοσμένων Τεχνών και Πολιτισμού, Επιστημών Υγείας και Πρόνοιας και Επιστημών Τροφίμων. Τα νέα τμήματα θα συμπεριληφθούν στο νέο μηχανογραφικό που θα συμπληρώσουν φέτος οι υποψήφιοι για την τριτοβάθμια εκπαίδευση. Το νέο πανεπιστήμιο «κληρονομεί» από τα ΤΕΙ Αθήνας και Πειραιά 60 θεσμοθετημένα ερευνητικά εργαστήρια, ενώ σε βάθος πενταετίας θα προσληφθούν 2.000 διδάκτορες. Μάλιστα, για το ΠΔΑ υπάρχει έκτακτη ενίσχυση 1,5 εκατ. ευρώ σε σχέση με τον συνολικό προϋπολογισμό και των δύο ΤΕΙ που απορροφά.

Τι θα ισχύσει για τους φοιτητές και τους πτυχιούχους

Οι νυν φοιτητές έχουν το δικαίωμα της επιλογής να ολοκληρώσουν το πρόγραμμα του τμήματος ΤΕΙ ή του νέου πανεπιστημιακού τμήματος υπό την προϋπόθεση ότι δεν έχουν υπερβεί το έκτο έτος σπουδών (ν+2). Στην αντίθετη περίπτωση, υποχρεούνται να ολοκληρώσουν το πρόγραμμα του τμήματος ΤΕΙ. Η διαδικασία αυτή θα πραγματοποιηθεί από τα ίδια τμήματα μέσω αντιστοιχίσεων μαθημάτων και μεταβατικών διατάξεων.

Τα προπτυχιακά μαθήματα τμημάτων των συγχωνευόμενων ΤΕΙ θα συνεχιστούν σύμφωνα με το καθορισμένο πρόγραμμα σπουδών έως την ολοκλήρωση των εξαμήνων και των εξετάσεων για το ακαδημαϊκό έτος 2017-2018, ενώ τα αντίστοιχα προπτυχιακά του πανεπιστημίου θα αρχίσουν να εφαρμόζονται από το χειμερινό εξάμηνο του ακαδημαϊκού έτους 2018-2019. Επιπλέον, θα γίνει αντιστοίχιση μαθημάτων του προγράμματος σπουδών των τμημάτων των ΤΕΙ με μαθήματα του προγράμματος σπουδών των τμημάτων του Πανεπιστημίου Δυτικής Αττικής.

Σύμφωνα, πάντως, με το υπουργείο Παιδείας, «τόσο οι παλιοί απόφοιτοι όσο και αυτοί που θα προκύψουν από το ΠΔΑ διαθέτουν πτυχίο επιπέδου 6 με 240 πιστωτικές μονάδες (ECTS) και 8 εξάμηνα φοίτησης. Οι παλιοί πτυχιούχοι διαθέτουν πτυχία ανώτατης εκπαίδευσης που θα συνεχίσουν να παρέχονται από άλλα ΤΕΙ της χώρας, μια και η πολιτική του υπουργείου δεν είναι να "πανεπιστημιοποιήσει" όλα τα ΤΕΙ της χώρας». Ωστόσο, πληροφορίες αναφέρουν ότι αναμένονται αντιδράσεις από πτυχιούχους των δύο ΤΕΙ, καθώς για να αναβαθμίσουν το πτυχίο τους σε πανεπιστημιακό, όπως θα δίνεται στους νυν φοιτητές, θα πρέπει να το κάνουν με τη χρήση ειδικών κατατακτήριων εξετάσεων.

Τα προγράμματα μεταπτυχιακών σπουδών θα συνεχιστούν έως την ολοκλήρωσή τους από τους εγγεγραμμένους φοιτητές και στους αποφοίτους τους θα απονεμηθεί μεταπτυχιακό δίπλωμα ειδίκευσης τμήματος ΤΕΙ.

Στα επαγγελματικά δικαιώματα των αποφοίτων δεν θα υπάρχει καμία απολύτως αλλαγή, καθώς θα πρέπει να συμβαδίζουν με αυτά των παλιών αποφοίτων.

> *«Η ίδρυση του πανεπιστημίου δεν συνιστά μια αλλαγή τύπου σχεδίου Αθηνά». **ΥΠΠΕΘ***

Σχετικά με το προσωπικό των δύο ΤΕΙ, σύμφωνα με το σχέδιο νόμου μεταφέρεται αυτοδικαίως στο Πανεπιστήμιο Δυτικής Αττικής. Τα μέλη ΔΕΠ των συγχωνευόμενων ΤΕΙ αποκτούν τους ακαδημαϊκούς τίτλους των μελών ΔΕΠ του Πανεπιστημίου Δυτικής Αττικής κατ' αντιστοίχιση των κατεχόμενων θέσεων (α΄ βαθμίδας, αναπληρωτές, επίκουροι, υπηρετούντες λέκτορες) και υποβάλλονται στο ακαδημαϊκό καθεστώς των μελών ΔΕΠ πανεπιστημίων.

Αλλαγές στις μετεγγραφές

Το προς ψήφιση νομοσχέδιο περιλαμβάνει και μια σειρά από άλλες ρυθμίσεις, μεταξύ των οποίων αλλαγές στις μετεγγραφές και καθιέρωση ενιαίου αριθμού εκπαίδευσης. Συγκεκριμένα, το νομοσχέδιο διευκολύνει τις μετεγγραφές φοιτητών που έχουν αδελφό ή αδελφή που σπουδάζει σε διαφορετική πόλη και η οικογένειά τους αδυνατεί να συντηρεί δύο κατοικίες. Ωστόσο, το δικαίωμα αυτό χάνουν οι φοιτητές οι οποίοι έχουν υπερβεί τον ανώτατο χρόνο σπουδών που προβλέπεται για την απόκτηση πτυχίου, οι φοιτητές στους οποίους έχει χορηγηθεί ήδη μετεγγραφή, όσοι έχουν διακόψει τις σπουδές τους, εκτός αν συντρέχουν λόγοι υγείας, και όσοι εισήχθησαν στην ανώτατη εκπαίδευση με ευνοϊκές διατάξεις.

Σύμφωνα με την αιτιολογική έκθεση, «καθιερώνεται ενιαίος αριθμός εκπαίδευσης για κάθε πολίτη που έχει εισαχθεί σε οποιαδήποτε βαθμίδα εκπαίδευσης στη χώρα και αντικαθιστά τους ισχύοντες αριθμούς μητρώου που χρησιμοποιούνται στις διάφορες βαθμίδες της εκπαίδευσης». Με αυτόν τον τρόπο «καθίσταται εφικτή αφενός η παρακολούθηση της σχολικής διαρροής και ως εκ τούτου διευκολύνεται η εκπόνηση δημόσιων πολιτικών για την αποτροπή της, αφετέρου το οικείο πληροφοριακό σύστημα, όταν διασυνδεθεί με άλλα πληροφοριακά συστήματα (π.χ. με το σύστημα "Εργάνη"), θα μπορεί να αποδίδει ανώνυμα στατιστικά στοιχεία σχετικά με τη δυνατότητα απορρόφησης των αποφοίτων στην αγορά εργασίας, καθώς και τη μαθητική και ακαδημαϊκή διαδρομή τους».

Δίχρονη προσχολική εκπαίδευση

Το νομοσχέδιο καθιερώνει τη δίχρονη προσχολική εκπαίδευση των νηπίων ηλικίας 4 και 5 ετών. Ήδη υπάρχουν αντιδράσεις από την Κεντρική Ένωση Δήμων Ελλάδας (ΚΕΔΕ) και τους εργαζόμενους σε δημοτικούς βρεφονηπιακούς σταθμούς, καθώς εκτιμούν ότι θα χάσουν τη δουλειά τους, αφού τα τετράχρονα παιδιά θα πρέπει να φοιτούν στο νηπιαγωγείο και όχι σε παιδικούς σταθμούς, όπως ίσχυε μέχρι σήμερα.

Εν τω μεταξύ, εντός του νομοσχεδίου περιλαμβάνονται και διατάξεις για τη Γ΄ Λυκείου. Συγκεκριμένα, ορίζουν ότι για τις απολυτήριες εξετάσεις των γενικών λυκείων τα εξεταζόμενα μαθήματα μειώνονται σε τέσσερα και θα είναι τα εξής: Νέα Ελληνικά, Μαθηματικά, Ιστορία και Βιολογία. Η αξιολόγηση των μαθητών στο λύκειο θα γίνεται με ένα ωριαίο διαγώνισμα το τετράμηνο και εφόσον έχει προηγηθεί προειδοποίηση των μαθητών στο τελευταίο μάθημα της ενότητας.

Επιπλέον, παρατείνεται έως το τέλος Μαρτίου κάθε έτους η προθεσμία για τον καθορισμό, με απόφαση του υπουργού Παιδείας, του αριθμού των εισακτέων στην τριτοβάθμια εκπαίδευση.

Αλλαγές θα υπάρξουν και στην πρόσβαση των αποφοίτων των Επαγγελματικών Λυκείων (ΕΠΑΛ) στην τριτοβάθμια εκπαίδευση, με το ειδικό ποσοστό θέσεων στα ΑΕΙ να αυξάνεται από 1% σε 5%.

FREESUNDAY @MWC18

Creating a Better Future

GSMA MOBILE WORLD CONGRESS
BARCELONA 26 FEB-1 MAR 2018

Η Ελλάδα θα συμμετάσχει για έκτη συνεχόμενη χρονιά στο Mobile World Congress, που θα πραγματοποιηθεί στη Βαρκελώνη 26/02-01/03/2018, με εθνικό περίπτερο και αποστολή που συνδιοργανώνεται από τον Σύνδεσμο Εταιρειών Κινητών Εφαρμογών Ελλάδος (ΣΕΚΕΕ) και το Enterprise Greece, υπό την αιγίδα του υπουργείου Ψηφιακής Πολιτικής, της Περιφέρειας Αττικής και της Γενικής Γραμματείας Έρευνας & Τεχνολογίας, με την υποστήριξη του ΣΕΠΕ και του συνεργατικού σχηματισμού Corallia και τη χορηγία των Eurobank και Samsung. Μίλησαν στη «Free Sunday» ο κ. Χρήστος Στάικος, πρόεδρος του Enterprise Greece, και ο κ. Πάρις Κωνσταντίνου, Commercial Director - comBOX multi-WAN Services, μέλος Δ.Σ. - συντονιστής Εξωστρεφών Δράσεων και Διεθνών Σχέσεων ΣΕΚΕΕ.

HAMAC HELLENIC ASSOCIATION OF MOBILE APPLICATION COMPANIES

GREECE SCALES UP

Πάρις Κωνσταντίνου

«Οι Έλληνες επιστήμονες και μηχανικοί είναι από τους πλέον καταρτισμένους, ικανούς και διορατικούς διεθνώς»

Έκτη συνεχόμενη χρονιά στο MWC. Μιλήστε μας για την εμπειρία της παρουσίας σε αυτή τη σημαντική έκθεση-συνέδριο…
Η παρουσία της χώρας μας μέσω του εθνικού περιπτέρου στο MWC για άλλη μια φορά σφραγίζει τόσο τη συνέπεια όσο και τη στρατηγική οπτική επιλογής του ελληνικού οικοσυστήματος απέναντι στο μεγαλύτερο event παγκοσμίως, γύρω από τον ευρύτερο τεχνολογικό χώρο του mobile και της ψηφιακής οικονομίας. Όποιος θέλει να δει αλλά και να βιώσει τις πλέον σύγχρονες και καινοτόμες τεχνολογικά τάσεις, καθώς και να δικτυωθεί με σημαντικά στελέχη απ' όλο τον κόσμο, προσδοκώντας σε συνεργασίες και συνέργειες με το εξωτερικό, οφείλει να είναι εκεί.

Τι έχει να παρουσιάσει η Ελλάδα στο συγκεκριμένο διεθνές οικοσύστημα;
Φέτος η Ελλάδα θα εμφανιστεί πιο ανανεωμένη και δυναμική με την εμπειρία των περασμένων ετών, με δύο περίπτερα για να φιλοξενήσει πάνω από 30-35 ελληνικές επιχειρήσεις, δίνοντας ιδιαίτερη έμφαση στη νεοφυή επιχειρηματικότητα. Για πρώτη φορά θα μετάσχουμε με περίπτερο στο παράλληλο συνέδριο 4YFN (4 Years From Now), όπου ελληνικά startups θα έχουν την ευκαιρία δικτύωσης με ένα παγκόσμιο πλήθος από επενδυτές. Μια επιπλέον καινοτομία στην ελληνική παρουσία στον κεντρικό συνεδριακό χώρο είναι η δημιουργία θεματικών ενοτήτων, όπου θα παρουσιαστούν προϊόντα και λύσεις ειδικά γύρω από τη ναυτιλία, τον τουρισμό και το gaming.

Οι ελληνικές εταιρείες τεχνολογίας είναι ανταγωνιστικές;
Εκτός από παραδοσιακούς κλάδους της οικονομίας μας, είναι πλέον κεκτημένο πως η τεχνολογία μπορεί και πρέπει να αποτελέσει βασικό πυλώνα της στρατηγικής και του πλάνου εξωστρέφειας της χώρας. Οι Έλληνες επιστήμονες και μηχανικοί είναι από τους πλέον καταρτισμένους, ικανούς, και διορατικούς διεθνώς, εξού και διαπρέπουν ανά τον κόσμο. Αυτά τα στοιχεία, μαζί με τον συνδυασμό εμπειρίας και δημιουργικής επιχειρηματικότητας, πρέπει να σχηματίζουν πλέον τον ακρογωνιαίο λίθο ανταγωνιστικών μας πλεονεκτημάτων και όχι το «παλιομοδίτικο» θέμα του χαμηλού κόστους.

Ποιος είναι ο στόχος της φετινής αποστολής;
Στον ΣΕΚΕΕ είμαστε ιδιαίτερα χαρούμενοι που και φέτος υπάρχει συστράτευση όλων των φορέων του οικοσυστήματος και με την πολύτιμη στήριξη όλων η χώρα θα έχει όχι μόνο μία ενισχυμένα ηχηρή αλλά και ουσιαστική παρουσία, με τεχνολογικές λύσεις και καινοτόμα προϊόντα που αγγίζουν όλους τους κλάδους της οικονομίας. Στόχος της αποστολής είναι η δικτύωση των Ελλήνων επιχειρηματιών σε παγκόσμιο επίπεδο, η καθιέρωση της χώρας στα σύγχρονα τεχνολογικά δρώμενα και η ανάδειξη της επιμονής και δημιουργικότητας της ελληνικής επιχειρηματικότητας. Αυτό πρεσβεύει άλλωστε και το μότο μας: Greece Scales Up!

moovit
#1 εφαρμογή στην Ελλάδα για τις δημόσιες συγκοινωνίες
Κατεβάστε τώρα δωρεάν
ΑΠΟΚΤΗΣΤΕ ΤΟ ΣΤΟ Google Play
Λήψη στο App Store

ENTERPRISE GREECE
INVEST & TRADE

Χρήστος Στάικος

«Στόχος όλων μας είναι η προβολή της Ελλάδας στην παγκόσμια αγορά ως χώρας παραγωγής ποιοτικών & καινοτόμων προϊόντων και υπηρεσιών υψηλής προστιθέμενης αξίας»

Το Enterprise ηγείται μαζί με το υπουργείο Ψηφιακής Πολιτικής και τον ΣΕΚΕΕ της ελληνικής αποστολής. Ποιος είναι ο στόχος σας;

Η Ελλάδα συμμετέχει για έκτη συνεχή χρονιά στη διεθνή έκθεση-συνέδριο GSMA Mobile World Congress, η οποία θα πραγματοποιηθεί στη Βαρκελώνη από τις 26 Φεβρουαρίου έως τη 1 Μαρτίου, ενώ για πρώτη φορά θα συμμετάσχει και στην ειδική παράλληλη εκδήλωση Four Years From Now (4YFN), η οποία απευθύνεται αποκλειστικά σε νεοφυείς επιχειρήσεις, startups.

Η διοργάνωση της ελληνικής συμμετοχής από το υπουργείο Ψηφιακής Πολιτικής, Τηλεπικοινωνιών και Ενημέρωσης, τον Σύνδεσμο Εταιρειών Κινητών Εφαρμογών Ελλάδος (ΣΕΚΕΕ) και τον οργανισμό Enterprise Greece με την υποστήριξη του Συνδέσμου Επιχειρήσεων Πληροφορικής (ΣΕΠΕ) και του Corallia αντανακλά τη βούληση της ελληνικής πολιτείας να προωθήσει τον κλάδο και ταυτόχρονα ευθυγραμμίζει τις μεμονωμένες προσπάθειες των παραπάνω φορέων σε μια κοινή στρατηγική προώθησης του κλάδου στις αγορές του εξωτερικού.

Άλλωστε, το σύνθημα της ελληνικής αποστολής «Greece Scales Up» έχει ως στόχο να αναδείξει την Ελλάδα και τον τομέα της τεχνολογίας. Οι ελληνικές επιχειρήσεις θα έχουν την ευκαιρία να εκθέσουν τα προϊόντα και τις υπηρεσίες τους σε ένα απαιτητικό και στοχευμένο κοινό και να διερευνήσουν δυνατότητες συνεργασίας όχι μόνο στον χώρο των κινητών επικοινωνιών αλλά και στον ευρύτερο τομέα της ψηφιακής επικοινωνίας.

Κρίνετε επαρκή την προσπάθεια εξωστρέφειας στον χώρο της τεχνολογίας; Υπάρχει συγκεκριμένος σχεδιασμός από το Enterprise;

Ο οργανισμός Enterprise Greece είναι ο αρμόδιος εθνικός φορέας, υπό την εποπτεία του υπουργείου Οικονομίας και Ανάπτυξης, για την προσέλκυση επενδύσεων στην Ελλάδα και την προώθηση των εξαγωγών, με στόχο να προβάλλει τη χώρα ως ελκυστικό επενδυτικό προορισμό και να προωθεί τα ανταγωνιστικά εξαγωγικά προϊόντα και υπηρεσίες της Ελλάδας.

Ο οργανισμός μας τα τελευταία χρόνια έχει αναλάβει σημαντικές πρωτοβουλίες στο πλαίσιο ενός ολοκληρωμένου σχεδίου για την ανάπτυξη της εξωστρέφειας, την προώθηση των προϊόντων του κλάδου στο εξωτερικό και την προσέλκυση επενδύσεων. Αναφορικά με την προσέλκυση επενδύσεων, προγραμματίζουμε ήδη τη συμμετοχή μας σε έξι μεγάλα events του κλάδου, όπως στην IoT Tech Expo Global 2018 στο Λονδίνο, στο ICT SPRING EUROPE 2018 στο Λουξεμβούργο, στο Quant Invest στο Μόναχο, στο CommunicAsia 2018 στη Σιγκαπούρη και στην China International Internet of Things and Smart China Exhibition. Ταυτόχρονα, στοχεύοντας στην προώθηση των ελληνικών εξαγωγών, εκτός από τη συμμετοχή μας στη μεγαλύτερη έκθεση εφαρμογών κινητής τηλεφωνίας MWC 2018 στη Βαρκελώνη, η χώρα μας θα συμμετάσχει με εθνικό περίπτερο στη διεθνή έκθεση πληροφορικής CeBIT στο Ανόβερο από 11 έως 15 Ιουνίου 2018,ενώ τον Νοέμβριο στην CHINA HITEC FAIR στο Σεν Ζεν της Κίνας. Επίσης, έχει προγραμματιστεί η συμμετοχή σε «στοχευμένες» κλαδικές εκθέσεις, όπως η GAME CONNECTION EUROPE για τον κλάδο ψυχαγωγικών και δημιουργικών τεχνολογιών και εφαρμογών στο Παρίσι από 1 έως 3 Νοεμβρίου, η TOULOUSE SPACE SHOW στην Τουλούζη από 26 έως 28 Ιουνίου και η JAPAN AEROSPACE TOKYO στο Τόκιο από 28 έως 30 Νοεμβρίου για τον κλάδο διαστημικών τεχνολογιών και εφαρμογών, καθώς και η IoT Solution World Congress για τον κλάδο της μικροηλεκτρονικής και του διαδικτύου των πραγμάτων-πάντων (IoT/IoE) στη Βαρκελώνη από 16 έως 18 Οκτωβρίου 2018.

Πόσο σημαντικό θεωρείτε το ότι η αποστολή υποστηρίζεται απ' όλους τους φορείς του οικοσυστήματος;

Τα τελευταία δύο χρόνια καταβάλλεται σοβαρή προσπάθεια συντονισμού των δράσεων των περισσότερων φορέων του οικοσυστήματος, η οποία έχει ήδη στεφθεί με επιτυχία και έχει αποδώσει καρπούς, όπως άλλωστε φαίνεται και από τη συμμετοχή μας στη Βαρκελώνη με 25 ελληνικές επιχειρήσεις στο κεντρικό περίπτερο και, το σημαντικότερο, με 9 νεοφυείς επιχειρήσεις στο 4YFN.

Στόχος όλων μας είναι η προβολή της Ελλάδας στην παγκόσμια αγορά ως χώρας παραγωγής ποιοτικών και καινοτόμων προϊόντων και υπηρεσιών υψηλής προστιθέμενης αξίας, η αποφυγή του κατακερματισμού δυνάμεων και πόρων και κατ' επέκταση η δημιουργία των προϋποθέσεων εκείνων που θα συμβάλουν στην περαιτέρω αύξηση των ελληνικών εξαγωγών.

Τι αποτελέσματα περιμένετε από το MWC18;

Η ελληνική συμμετοχή στη διεθνή έκθεση αποτελεί μία εξαιρετική ευκαιρία όχι μόνο για τις εταιρείες που συμμετέχουν αλλά και για τη γενικότερη προβολή του κλάδου και της χώρας. Είναι αξιοσημείωτο ότι το 2017συμμετείχαν περισσότερες από 2.300 επιχειρήσεις από 208 χώρες, οι οποίες είχαν την ευκαιρία να δικτυωθούν και να ανταλλάξουν απόψεις, ενθαρρύνοντας έτσι τη σύναψη επιχειρηματικών συνεργασιών. Το συνέδριο και η έκθεση έτυχαν εντονότατης κάλυψης από τα διεθνή μέσα ενημέρωσης, τα οποία απέστειλαν περισσότερους από 3.600 δημοσιογράφους των ραδιοτηλεοπτικών μέσων, των εφημερίδων μεγάλης κυκλοφορίας και του ειδικού Τύπου.

Φιλοδοξία μας είναι να δείξουμε ότι η Ελλάδα ήταν και θα είναι σημαντικός επενδυτικός προορισμός και διαθέτει όχι μόνο το επιστημονικό δυναμικό αλλά και την τεχνογνωσία για επιτυχημένες επιχειρηματικές συνεργασίες με ξένες εταιρείες που επιθυμούν να προσεγγίσουν τις αγορές της Βόρειας Αφρικής και της Μέσης Ανατολής.

ΑΝΤΙΣΤΡΕΦΕΤΑΙ ΤΟ ΑΡΝΗΤΙΚΟ ΠΡΟΣΗΜΟ ΤΩΝ ΓΕΝΝΗΣΕΩΝ ΣΤΑ ΑΚΡΙΤΙΚΑ ΝΗΣΙΑ

ΑΛΕΞΙΑ ΣΒΩΛΟΥ

Η οικονομική κρίση επιδείνωσε το πρόβλημα της υπογεννητικότητας στην Ελλάδα. Ειδικά στα νησιά ο παιδικός πληθυσμός συρρικνώθηκε και σε αρκετές περιοχές μετά το 2009 υπήρξαν μηδενικές γεννήσεις. Όπως εξηγεί ο μαιευτήρας-γυναικολόγος Στέφανος Χανδακάς, εμπνευστής και πρόεδρος της πρωτοβουλίας Hope Genesis, το 2011 ήταν ένα αρνητικό ορόσημο για τη χώρα μας. Ήταν η πρώτη χρονιά με αρνητικό πρόσημο γεννήσεων και η πρωτοβουλία Hope Genesis δημιουργήθηκε το 2015 για να ανατρέψει αυτό το φαινόμενο που απειλεί να οδηγήσει την Ελλάδα σε μαρασμό. «Από τις 140.000 γεννήσεις ετησίως προ κρίσης, πλέον καταγράφονται λιγότερες από 90.000 εντός των συνόρων σε ετήσια βάση, με συνέπεια ο πληθυσμός μας το 2050 να εκτιμάται ότι θα έχει συρρικνωθεί στα 6,5-7 εκατομμύρια. Για να αντιστρέψουμε το αρνητικό πρόσημο, αποφασίσαμε να υιοθετήσουμε μικρά νησιά που κατέγραψαν μηδενικές γεννήσεις τα τελευταία χρόνια και να βοηθήσουμε τις γυναίκες να φέρουν στον κόσμο παιδιά. Η αρχή έγινε στην ακριτική Θύμαινα, ένα απομονωμένο νησί απέναντι από τους Φούρνους και την Ικαρία. Ακολούθησε η γέννηση ενός ακόμη μωρού από οικογένεια των Φούρνων, ενώ μέχρι σήμερα η οργάνωση Hope Genesis έχει υιοθετήσει 29 έγκυες και μετρά 20 γεννήσεις. Για το 2018 στόχος είναι να εντάξει άλλες 20 περιοχές της επικράτειας στο πρόγραμμα υιοθεσιών και να υπερδιπλασιάσει τις γεννήσεις» λέει ο κ. Χανδακάς. Χάρη σε αυτή τη μοναδική πρωτοβουλία, στους Λειψούς, στη Σίκινο, στους Φούρνους και αλλού τα λιμάνια της σιωπής αντηχούν ξανά από παιδικά γέλια.

> *«Μέχρι σήμερα η οργάνωση Hope Genesis έχει υιοθετήσει 29 έγκυες και μετρά στο ενεργητικό της τις γεννήσεις 20 μωρών».* **Στέφανος Χανδακάς, ιδρυτής της Hope Genesis**

Η ΑΛΕΞ «ΕΜΠΝΕΥΣΗ» ΓΙΑ ΤΟΥΣ ΚΑΡΚΙΝΟΠΑΘΕΙΣ

Γνώρισα την Άλεξ Παναγιώτου σε έναν αγώνα ταχύτητας. Άκουσα την ιστορία της και σας τη μεταφέρω, γιατί ξεχειλίζει από θετική ενέργεια, καθαρή σκέψη και σωστές επιλογές. Η Άλεξ Παναγιώτου εργάζεται ως προσωπικός και επαγγελματικός σύμβουλος και συμμετέχει σε αγώνες ταχύτητας διεθνώς. Εδώ και δέκα χρόνια έχει επιλέξει έναν υγιεινό τρόπο ζωής, με το σκεπτικό ότι «αν αρρωστήσουμε, μπορούμε να αντιμετωπίσουμε πιο αποτελεσματικά το πρόβλημά μας». Και η μοίρα τής το επιφύλαξε: Τον περασμένο Νοέμβριο διαγνώστηκε με μεταστατικό καρκίνο μαστού και τώρα κάνει χημειοθεραπείες. Αμέσως μετά τη διάγνωση έκανε κι άλλες αλλαγές, επιλέγοντας ακόμα πιο υγιεινό τρόπο διατροφής. «Αυτά που τρώμε ή που δεν τρώμε μπορούν να βοηθήσουν ή να εμποδίσουν το θεραπευτικό αποτέλεσμα μιας θεραπείας, να αυξήσουν ή να μειώσουν την ενέργειά μας και να περιορίσουν τις ανεπιθύμητες ενέργειες της χημειοθεραπείας. Στο πρόγραμμά μου πρόσθεσα την αποτοξίνωση, χυμούς, υπερτροφές και συμπληρώματα διατροφής. Παράλληλα, έκοψα τα δυνητικά επιβλαβή τρόφιμα και ξεκίνησα να ξανατρέχω. Τα αποτελέσματα είναι θεαματικά. Ο παθολόγος-ογκολόγος Δημήτρης Τζαννίνης, θεράπων ιατρός μου, και ο Τζορτζ Νικοτιάν, διευθυντής του διαγνωστικού κέντρου AIMODIAGNOSImed, συμφωνούν ότι είναι αυτές οι αλλαγές μαζί με την ψυχολογική υποστήριξη που συμβάλλουν στην ελαχιστοποίηση των παρενεργειών της χημειοθεραπείας» λέει η Άλεξ, που τον Μάρτιο ξεκινά μαζί με τους γιατρούς της να οργανώνει ομάδες υποστήριξης και εργαστήρια για ασθενείς με καρκίνο.

ΘΕΑΤΡΙΚΟ ΕΡΓΟ, ΜΑΘΗΜΑ ΖΩΗΣ ΓΙΑ ΑΣΘΕΝΕΙΣ ΜΕ ΚΑΡΚΙΝΟ

Μια παράσταση-μαρτυρία για τον καρκίνο παρουσιάζει η Ελληνική Αντικαρκινική Εταιρεία (ΕΑΕ), σε συνεργασία με τη σκηνοθέτρια Γεωργία Μαυραγάνη, προχωρώντας σε μια διαφορετική πρωτοβουλία. Εννέα γυναίκες που έζησαν την ασθένεια ανεβαίνουν στη σκηνή για να μοιραστούν με το κοινό την εμπειρία τους και τη διαδρομή της ζωής τους, όπως αυτή μεταλλάχτηκε μέσα από την περιπέτεια της υγείας τους. «Στόχος της παράστασης είναι να μιλήσει ανοιχτά για την ασθένεια και να δώσει την ευκαιρία στις συμμετέχουσες και στο κοινό, μέσω της τέχνης, να μετατρέψουν τη δύσκολη αυτή εμπειρία σε δημιουργία, που οδηγεί στη λύτρωση. Μία παράσταση όχι μόνο για όσους έχουν παρόμοιες ιστορίες αλλά για όλους τους ανθρώπους» επισημαίνει ο πρόεδρος της ΕΑΕ Ευάγγελος Φιλόπουλος.

ΠΡΟΑΓΟΝΤΑΣ ΤΟΝ ΑΘΛΗΤΙΣΜΟ ΚΑΙ ΤΟΝ ΥΓΙΕΙΝΟ ΤΡΟΠΟ ΖΩΗΣ

Δηλώνει δυναμικά «παρών» σε κάθε αγώνα δρόμου που γίνεται για τη διάδοση του υγιεινού τρόπου ζωής και για καλό σκοπό, δηλαδή για την ενίσχυση δομών και οργανισμών που φροντίζουν παιδιά ή ενήλικες. Τρέχει με εθελοντές στον Μαραθώνιο, στον Ημιμαραθώνιο, στο Ecali Run και στο Kifissia Run, που φέτος στις 11 Μαρτίου θα στηρίξει με τα έσοδά του τον Πανελλήνιο Σύνδεσμο Νεφροπαθών. Στέκεται έμπρακτα δίπλα στα παιδιά του Γυμναστικού Συλλόγου Κηφισιάς, προσφέροντάς τους δωρεάν προληπτικές ιατρικές και διαγνωστικές εξετάσεις. Προάγει με κάθε τρόπο τον ιπποκράτειο τρόπο ζωής, γιατί πιστεύει ότι οι κοινωνίες πρέπει να μεγαλώνουν υγιείς πολίτες. Είναι ο ιατρός-βιοπαθολόγος Τζορτζ Νικοτιάν, που έγραψε το δικό του success story στα πέτρινα χρόνια της οικονομικής κρίσης, στην περιοχή της Κηφισιάς, επεκτείνοντας το διαγνωστικό εργαστήριο των γονιών του σε ένα σύγχρονο κέντρο συνεργαζόμενων ιατρείων διάγνωσης και εξέτασης, με πολύ πρωτοποριακές υπηρεσίες υγείας για τους πολίτες. Τα διαγνωστικά ιατρεία AIMODIAGNOSImed εγκαινιάστηκαν το 2013 έχοντας στο επίκεντρο της φιλοσοφίας τους τη στήριξη της διαπροσωπικής σχέσης ιατρού-ασθενή. Στο πλαίσιο της ιατρικής υποστήριξης των αθλητών παιδιών και ενηλίκων εντάσσονται μηχανήματα πρωτοποριακής τεχνολογίας, όπως Cryosauna, Cryofan, υπερβαρικός θάλαμος οξυγόνου, καθώς και ένα πλήρες σύστημα υποστήριξης για stress test και μετρήσεις VO2.

Όπως εξηγεί ο Τζορτζ Νικοτιάν: «Το κέντρο δίνει έμφαση στην πρόληψη, αλλά και στην υποστήριξη ατόμων που πάσχουν από καρκίνο. Συνεργαζόμαστε με ειδικούς στη θεραπεία της ασθένειας, τον ογκολόγο δρα Δημήτρη Τζαννίνη και την ομάδα του όσον αφορά τον ιατρικό παράγοντα και την πρέσβειρά μας Άλεξ Παναγιώτου, ομιλήτρια και εμψυχώτρια, ειδικευμένη στον ψυχολογικό παράγοντα, με την οποία τον Μάρτιο ξεκινάμε μια σειρά συνομιλιών, προσφέροντας τακτικές ομάδες υποστήριξης, συμβουλές και πληροφορίες σχετικά με την αποφυγή και αντιμετώπιση του καρκίνου, αλλά και των ψυχολογικών επιπτώσεων της θεραπείας του».

NOVARTIS: ΔΕΣΜΕΥΣΗ ΓΙΑ ΔΙΑΦΑΝΕΙΑ

Σχετικά με τις έρευνες που διεξάγονται από ελληνικές και αμερικανικές αρχές, η Novartis δηλώνει: «Καθώς η ερευνητική διαδικασία είναι σε εξέλιξη, δεν μπορούμε να κάνουμε σχόλια γύρω από τις φήμες οι οποίες είναι αποτέλεσμα επιλεκτικών διαρροών ενός απόρρητου φακέλου και μέρος της προανάκρισης. Το περιεχόμενο του φακέλου δεν μας είναι γνωστό, ούτε υπάρχει επίσημο κατηγορητήριο εναντίον της εταιρείας ή εργαζομένων της. Ο δημόσιος διάλογος γύρω από την υπόθεση περιλαμβάνει ανακρίβειες, πολιτική αντιπαράθεση, και αναφορές χωρίς σεβασμό σε εργαζομένους μας. Για περισσότερους από 14 μήνες η Novartis συνεργάζεται με τις ελληνικές και αμερικανικές αρχές, ενώ διεξάγει και τη δική της εσωτερική έρευνα. Επιδίωξή μας είναι η υπόθεση αυτή να διαλευκανθεί με απόλυτη διαφάνεια. Είμαστε αποφασισμένοι να κατανοήσουμε σε βάθος τα δεδομένα της υπόθεσης και δεσμευόμαστε ότι θα δράσουμε ανάλογα για τυχόν πράξεις που δεν συνάδουν με τα υψηλά ηθικά επιχειρηματικά μας πρότυπα και θα προστατεύσουμε την εταιρεία και τους ανθρώπους μας με κάθε δυνατότητα που μας δίνουν οι κανόνες δικαίου, διατηρώντας τη δέσμευσή μας στη χώρα και την έμπρακτη υποστήριξη των ασθενών και της κοινωνίας».

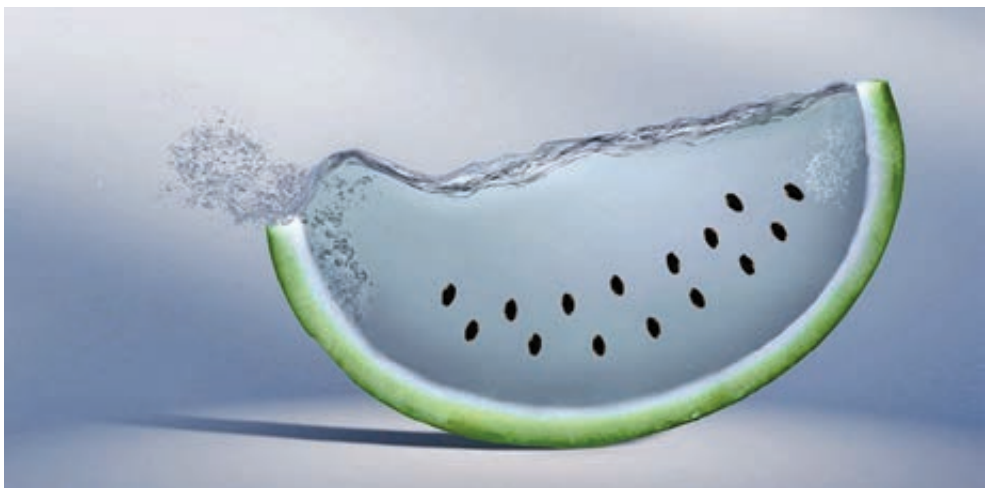

ΠΑΥΣΙΠΟΝΟ ΓΙΑ ΤΟΝ ΠΟΝΟΚΕΦΑΛΟ Ή ΝΕΡΑΚΙ;

ΤΟΥ ΣΩΤΗΡΗ ΗΛΙΟΠΟΥΛΟΥ*

Εύλογα μπορεί να αναρωτηθεί κάποιος τι σχέση μπορεί να έχει ο πονοκέφαλος με το νερό. Και όμως, αυτή η σχέση υπάρχει, γι' αυτό ας πάρουμε τα πράγματα από την αρχή. Όλοι γνωρίζουμε ότι το νερό είναι αναγκαίο για τη ζωή και εύκολα μπορούμε να κατανοήσουμε την έννοια της αφυδάτωσης. Επίσης, ένα πολύ συχνό και συνηθισμένο πρόβλημα που αντιμετωπίζει ο σύγχρονος άνθρωπος με έντονη καθημερινότητα είναι ο πονοκέφαλος χαμηλής ή υψηλής έντασης και οι ημικρανίες.

Η καθημερινή χαμηλή πρόσληψη νερού και, πολλές φορές, η αντικατάστασή του με ροφήματα και αναψυκτικά μπορεί να οδηγήσει τον οργανισμό σε κατάσταση χαμηλής ενυδάτωσης. Αυτή η «μερική αφυδάτωση» που προκαλείται από τη χαμηλή κατανάλωση νερού μπορεί να προκαλέσει σοβαρά προβλήματα υγείας.

Συμπτώματα όπως ο πονοκέφαλος, η έλλειψη εγρήγορσης και η αδυναμία συγκέντρωσης μπορεί να οφείλονται σε ανεπαρκή ενυδάτωση. Όμως οι καταστάσεις αυτές συχνά έχουν πολυπαραγοντική αιτιολογία και όταν επαναλαμβάνονται πρέπει να διερευνώνται περαιτέρω με ιατρικές εξετάσεις.

Σε άτομα των οποίων ο πονοκέφαλος αποδόθηκε σε ενδοκρανιακή αφυδάτωση και μείωση του συνολικού όγκου πλάσματος, όταν τους δόθηκε επαρκής ποσότητα νερού ο πονοκέφαλος υποχώρησε σε διάστημα μισής έως τριών ωρών. Αν και η καλή ενυδάτωση του οργανισμού μπορεί να είναι χρήσιμη στην ανακούφιση της κεφαλαλγίας που οχετίζεται με την αφυδάτωση, η χρησιμότητα της μεγάλης πρόσληψης νερού για την πρόληψη του πονοκεφάλου δεν είναι πλήρως τεκμηριωμένη.

Ο ρόλος του νερού στη λειτουργία του οργανισμού μας είναι πολυδιάστατος. Δύο από τις λειτουργίες που επιτελεί είναι η αποβολή των τοξινών που δημιουργούνται στο σώμα μας σαν παράγωγα του μεταβολισμού των τροφών και η διατήρηση σε φυσιολογικά επίπεδα της κυκλοφορίας του αίματος.

Τι σημαίνει όμως «μερική αφυδάτωση» και πώς μπορούμε να τη διαπιστώσουμε; Ο πιο απλός τρόπος είναι μέσω του χρώματος των ούρων μας. Ένα έντονο κίτρινο χρώμα στα ούρα μπορεί να δείχνει τα πρώτα σημάδια μιας μερικής αφυδάτωσης. Όσο πιο σκούρο γίνεται το χρώμα, τόσο χειροτερεύει η κατάσταση. Αν φτάσει σε πολύ σκούρα απόχρωση, πιθανόν να χρειαζόμαστε ιατρική φροντίδα. Να τονίσουμε όμως εδώ ότι αυτό θα πρέπει να το ελέγχουμε σκεφτόμενοι αν φάγαμε κάποια τροφή που βγάζει χρωστικές στα ούρα, όπως τα σπαράγγια ή τα παντζάρια, καθώς επίσης και αν παίρνουμε κάποιες βιταμίνες ή φάρμακα που επιδρούν στον χρωματισμό των ούρων μας.

Ο πονοκέφαλος και οι ημικρανίες που οφείλονται σε ελλιπή ενυδάτωση τείνουν να έχουν δύο χαρακτηριστικά. Εμφανίζονται σχεδόν παράλληλα με την ξηροστομία και ίσως κάποιες ελαφριές ζαλάδες, ενώ μπορεί να χειροτερεύουν όταν κινούμαστε, σκύβουμε ή αλλάζουμε θέση. Η ποσότητα του νερού που μπορεί σε ανάλογη περίπτωση μειώσει τα συμπτώματα είναι περίπου 500 ml (μισό λίτρο).

Πολλοί θεωρούν ότι αν δεν διψούν δεν υπάρχει λόγος να πιουν νερό. Η αλήθεια είναι ότι το αίσθημα δίψας διαφοροποιείται σε κάθε άτομο και πολλές φορές δεν μας πληροφορεί εγκαίρως για την έλλειψη επαρκούς ενυδάτωσης. Επίσης, ορισμένα ροφήματα, ενώ προσωρινά μας ξεδιψούν, δεν μας βοηθούν να ενυδατωθούμε λόγω της ζάχαρης που περιέχουν ή της αυξημένης διουρητικής δράσης που μπορεί να έχουν. Η προτεινόμενη κατανάλωση νερού για τον μέσο ενήλικα είναι περίπου 2 έως 2,7 λίτρα την ημέρα, εφόσον η διατροφή του είναι πλούσια σε φρούτα και λαχανικά.

Φροντίστε, λοιπόν, να πίνετε συχνά νερό και να κρατάτε τον οργανισμό σας επαρκώς ενυδατωμένο και μπορεί να δείτε τη διάθεσή σας να καλυτερεύει και τους πονοκεφάλους σας να μειώνονται.

*Ο Σωτήρης Ηλιόπουλος είναι διαιτολόγος-διατροφολόγος, υπεύθυνος για το in-diet.gr.

GETHEALTHIER

ΚΕΝΤΡΟ ΣΠΟΝΔΥΛΙΚΗΣ ΑΠΟΣΥΜΠΙΕΣΗΣ ΚΑΙ ΑΝΑΓΕΝΝΗΤΙΚΗΣ ΙΑΤΡΙΚΗΣ

Αποσυμπίεση Μεσοσπονδύλιου Δίσκου

Στην Get Healthier, χάρη στις συντονισμένες προσπάθειες μιας ομάδας κορυφαίων ιατρών και μηχανικών ιατρικών οργάνων, εφαρμόζουμε τις τελευταίες εξελίξεις της βιοτεχνολογίας για να προσφέρουμε μη χειρουργική, μη επεμβατική Αποσυμπίεση του Μεσοσπονδύλιου Δίσκου. Πρόκειται για μια απόλυτα ασφαλή και αποτελεσματική διαδικασία, χωρίς φάρμακα, ενέσεις, χειρουργεία και αναισθησία, η οποία πραγματοποιείται σε ειδικό θεραπευτικό κρεβάτι που ελέγχεται από ηλεκτρονικό υπολογιστή. Έτσι, δίνουμε λύσεις σε συχνές επώδυνες παθήσεις όπως οσφυαλγία, ισχιαλγία, κήλη, προβολή δίσκου, αυχενικό σύνδρομο.

Αναγεννητική Ιατρική – Βλαστοκύτταρα

Προσφέρουμε μη χειρουργική αντιμετώπιση ορθοπεδικών παθήσεων με τη βοήθεια καινοτόμων θεραπειών που βασίζονται στις κατακτήσεις της Αναγεννητικής και Μοριακής Ιατρικής (βλαστοκύτταρα). Κατ' αυτό τον τρόπο θεραπεύονται οι ασθενείς που πάσχουν από οστεοαρθρίτιδα γονάτων και ισχίων, ρευματοειδή αρθρίτιδα, επώδυνες τενοντίτιδες (περιαρθρίτιδα ώμου, επικονδυλίτιδα, άκανθα πτέρνας κλπ), μυϊκές θλάσεις, κατακλίσεις.

GETHEALTHIER

Λ. Κηφισίας 53, Αμπελόκηποι, τηλ. 210-69.93.527
Λεωφόρος Βουλιαγμένης 564, Άλιμος, τηλ. 210-6993527
www.gethealthier.gr

ELON MUSK
ΑΠΟ ΤΗΝ ΑΣΦΑΛΤΟ ΣΤΑ ΑΣΤΡΑ

ΔΗΜΗΤΡΗΣ ΧΡΥΣΙΚΟΠΟΥΛΟΣ

Στις 6 Φεβρουαρίου 2018 γράφτηκε άλλη μια λαμπρή σελίδα στην προσπάθεια του ανθρώπου να κατακτήσει τα άστρα. Ο πύραυλος Falcon Heavy, το ισχυρότερο, σύμφωνα με τους κατασκευαστές του, όχημα μεταφοράς υλικών και ανθρώπων από τη Γη στο Διάστημα, πραγματοποίησε επιτυχημένη εκτόξευση από το Διαστημικό Κέντρο Κένεντι της Φλόριντα, φέρνοντας ένα βήμα πιο κοντά στην πλήρη υλοποίησή του το πρόγραμμα SpaceX, ένα από τα πιο φιλόδοξα σχέδια για την κατάκτηση και τον εποικισμό του κοντινού στη Γη Διαστήματος.

Ad astra

Το SpaceX είναι το πνευματικό παιδί του επιχειρηματία Elon Musk και στόχος του είναι να μετατρέψει τα ταξίδια στο Διάστημα, από μια πανάκριβη και εξαιρετικά δύσκολη αποστολή, σε κάτι το συνηθισμένο και σχετικά φθηνό, με απώτερο στόχο τον εποικισμό του πλανήτη Άρη και άλλων πλανητών του ηλιακού συστήματος από ανθρώπους.

Ήδη, στο πλαίσιο του προγράμματος, το SpaceX έχει πραγματοποιήσει δέκα αποστολές στον Διεθνή Διαστημικό Σταθμό, ενώ η εκτόξευση της 6ης Φεβρουαρίου έκρυβε κι ένα μικρό μυστικό: το Falcon Heavy μετέφερε ως φορτίο ένα Tesla Roadster, στη θέση του οδηγού του οποίου βρίσκεται καθισμένη μια κούκλα, ντυμένη με τη στολή αστροναύτη που έχει αναπτύξει το ίδιο το SpaceX.

Με αυτόν τον τρόπο ο Musk θέλησε να αποτίσει φόρο τιμής στην έτερη επιχειρηματική του δραστηριότητα, αυτή την κατασκευής ηλεκτρικών αυτοκινήτων υψηλών επιδόσεων, μέσω της διάσημης εταιρείας Tesla. Ήδη το αυτοκίνητο ταξιδεύει προς τη ζώνη των αστεροειδών μεταξύ Άρη και Δία, με το ραδιόφωνό του να παίζει το πασίγνωστο τραγούδι του David Bowie «Space Oddity», για ένα παράξενο ταξίδι στο Διάστημα.

Από τη Νότια Αφρική στο Διάστημα

Όμως ποιος είναι ο Elon Musk και τι είναι αυτό που τον σπρώχνει συνεχώς να αναζητά νέους στόχους, ακόμα και πέρα από τα στενά όρια της Γης; Γεννημένος το 1971 στην Πρετόρια της Νότιας Αφρικής, από ντόπιο πατέρα και Καναδή μητέρα, στα 12 χρόνια του ήδη είχε κολλήσει το μικρόβιο της τεχνολογίας και ήταν αυτοδίδακτος προγραμματιστής υπολογιστών, ενώ η ανάγνωση βιβλίων επιστημονικής φαντασίας, κυρίως του Ισαάκ Ασίμοφ, τον έκανε να ενδιαφερθεί και για τα διαστημικά ταξίδια.

Στα 17 του έφυγε για τον Καναδά και στη συνέχεια για τις ΗΠΑ, όπου σπούδασε Φυσική και Οικονομικά, ενώ εγκατέλειψε μετά από μόλις δύο ημέρες διδακτορικό πρόγραμμα στη Φυσική, για να ασχοληθεί με τις επιχειρήσεις.

Γρήγορα μπήκε στον χώρο της τεχνολογίας, με πρώτη του επιτυχία την εταιρεία x.com, μια επιχείρηση διαδικτυακών πληρωμών, η οποία σύντομα ενώθηκε με την εταιρεία που είχε το περίφημο PayPal. Ωστόσο, η λατρεία του για το Διάστημα φάνηκε γρήγορα, καθώς ήδη από το 2001 άρχισε να σχεδιάζει το πρόγραμμα SpaceX.

Τι ταχύτητα πιάνει ένα ηλεκτρικό supercar;

Το 2003 ο Musk, μαζί με τους Martin Eberhard και Marc Tarpenning, ίδρυσε την Tesla Motors, μια εταιρεία που στόχο είχε να αποδείξει ότι ένα ηλεκτρικό αυτοκίνητο μπορεί να είναι το ίδιο εντυπωσιακό με οποιοδήποτε «συμβατικό» supercar. Το πρώτο όχημα παραγωγής ήταν το Tesla Roadster (το ίδιο που ο Musk έστειλε στο Διάστημα), το οποίο κυκλοφόρησε το 2008 και ήταν ένα από τα πρώτα πλήρως ηλεκτρικά αυτοκίνητα υψηλών επιδόσεων, αλλά και μακράς διάρκειας ζωής της μπαταρίας τους, καθώς μπορούσε με μία φόρτιση να διανύσει απόσταση περίπου 320 χιλιομέτρων.

Σήμερα η Tesla προσφέρει στους καταναλωτές τρία μοντέλα, τα Model S, Model X και Model 3, τα οποία για την ώρα κατατάσσονται στην κατηγορία των οχημάτων πολυτελείας, ωστόσο ο Musk έχει τονίσει ότι στόχος της εταιρείας είναι σταδιακά να αρχίσει να παράγει και μοντέλα για πιο μικρά βαλάντια, τα οποία όμως θα συνεχίσουν τις καινοτομίες της επιχείρησης (π.χ. εξετάζεται να έχουν οροφές από φωτοβολταϊκά στοιχεία που θα φορτίζουν τις μπαταρίες). Παράλληλα, σχεδιάζονται και φορτηγά, ενώ η Tesla επενδύει πολλά και στα αυτοκίνητα χωρίς οδηγό.

Φοβού την τεχνητή νοημοσύνη

Θα περίμενε κανείς ότι ένας άνθρωπος που είναι τόσο αφοσιωμένος στην τεχνολογία θα αγκάλιαζε με πάθος τις εξελίξεις στον τομέα της τεχνητής νοημοσύνης (πολλώ δε μάλλον όταν στόχος σου είναι να φτιάξεις αυτοκίνητα χωρίς οδηγό). Ωστόσο, ο Musk αντιμετωπίζει με επιφύλαξη τα σχέδια τεχνητής νοημοσύνης, λέγοντας ότι αποτελούν «την πιο σημαντική απειλή για την επιβίωση της ανθρωπότητας» και χαρακτηρίζοντας το ενδεχόμενο δημιουργίας τεχνητής νοημοσύνης «κάλεσμα του δαίμονα».

Ο Musk έχει τονίσει ότι «όλο και περισσότερο σκέφτομαι ότι θα πρέπει να υπάρχει ρύθμιση και έλεγχος, σε εθνικό και διεθνές περιβάλλον, για να σιγουρέψουμε ότι δεν θα κάνουν κάτι πολύ ανόητο» και είναι ένας από τους ιδρυτές της μη κερδοσκοπικής εταιρείας μελέτης της τεχνητής νοημοσύνης OpenAI, η οποία έχει ως στόχο την ανάπτυξη και προώθηση τεχνητής νοημοσύνης «φιλικής προς τον άνθρωπο», ώστε η λειτουργία της να είναι θετική και όχι επικίνδυνη.

αφιέρωμα //

ΚΕΙΜΕΝΑ: ΑΝΤΙΟΠΗ ΣΧΟΙΝΑ

«Ενεργείτε» και αναπτυχθείτε

Με την Ελλάδα να βρίσκεται ένα σημείο πριν από την επίλυση των θεμάτων που την κρατούν πίσω και δεν επιτρέπουν την πραγματοποίηση επενδύσεων στον τομέα της ενέργειας, οι εξελίξεις σε επίπεδο ιδιωτικοποιήσεων τρέχουν με γρήγορους ρυθμούς. Οι υδρογονάνθρακες, οι αγωγοί, το Χρηματιστήριο Ενέργειας, αλλά και έννοιες όπως «πράσινη ενέργεια», μετά τις ΑΠΕ αναμένεται να μπουν στο καθημερινό μας λεξιλόγιο και να αναβαθμίσουν την Ελλάδα στον παγκόσμιο ενεργειακό χάρτη.

Την ίδια ώρα προχωρά το «Εξοικονόμηση κατ' Οίκον ΙΙ» και επεκτείνεται σε μικρομεσαίες επιχειρήσεις, ενώ με περισσότερες από 18 εταιρείες στον ρόλο του ενεργειακού παρόχου, ανεβαίνει το θερμόμετρο του ανταγωνισμού σε επίπεδο τιμών και υπηρεσιών.

Η ενεργειακή αναβάθμιση της χώρας είναι εδώ και διεκδικεί τον χώρο της και τη θέση της στην ανάπτυξη, στην οποία στηρίζεται κάθε θετικό σενάριο για την Ελλάδα.

Οι καταναλωτές κρίνουν τη μάχη της ηλεκτρικής ενέργειας

Το προφανές όφελος από το άνοιγμα της αγοράς ενέργειας είναι ότι ο ανταγωνισμός φέρνει καλύτερες τιμές και νέα προϊόντα. Ωστόσο, ακόμα μεγαλύτερο θετικό αντίκτυπο φέρνει το νέο κύμα επενδύσεων που έρχεται στην ενεργειακή αγορά και το οποίο, μόνο στην αγορά της πράσινης ενέργειας και στον τομέα των αιολικών, υπολογίζεται σε 1,5 δισ. ευρώ, ενώ στο σύνολό της ξεπερνά τα 3 δισ. ευρώ.

Είναι περισσότερο από σαφές ότι οι διεργασίες που τα τελευταία χρόνια βιώνουν οι ενεργειακές αγορές στη χώρα μας, με αρχή τον ηλεκτρισμό, φέρνουν νέους παίκτες στη σκακιέρα και διαμορφώνουν ένα πεδίο έντονου ανταγωνισμού, παρά τα εμπόδια, τις δυσκολίες και τις τρικλοποδιές. Πώς θα μπορούσε άλλωστε να μην είναι έντονος έως και ανελέητος, αφού μιλάμε για μια τεράστια αγορά, όπου οι παίκτες, μικροί ή μεγάλοι, γνωστοί στο ελληνικό επιχειρείν ή νεοεισερχόμενοι, διεκδικούν ένα κομμάτι της «πίτας» που αντιστοιχεί στα περίπου 3 δισ. ευρώ τζίρου που θα χάσει τα επόμενα χρόνια ο κυρίαρχος παίκτης, δηλαδή η ΔΕΗ.

Να υπενθυμίσουμε ότι δύο χρόνια πριν όλοι οι ιδιώτες προμηθευτές συγκέντρωναν ένα μερίδιο αγοράς που μόλις ξεπερνούσε το 5%, με τη ΔΕΗ να κυριαρχεί σε όλες τις κατηγορίες των καταναλωτών. Σήμερα η εικόνα έχει αλλάξει άρδην και όσο και αν ο καταναλωτής περιμένει ακόμη να ισορροπήσουν εταιρείες και προϊόντα και να επέλθει σχετική ωρίμανση, υπάρχει ένα ποσοστό γύρω στο 14%-15% (δηλαδή 300.000 συνδέσεις) που ήδη έχει εμπιστευτεί την ηλεκτροδότησή του σε πάροχο εκτός της ΔΕΗ.

Και βέβαια, όπως ήταν αναμενόμενο, πέρα από τις καλύτερες τιμές και προσφορές των ανταγωνιστών, πλέον και στη ΔΕΗ με διάφορους τρόπους καταγράφουμε μειώσεις, ενώ τα τιμολόγια που προσφέρονται είναι μειωμένα από 10% έως 30% σε σχέση με τις τιμές που προσφέρει η ΔΕΗ. Σε επίπεδο εξυπηρέτησης, οι ιδιώτες πάροχοι παίζουν μπάλα στο γήπεδο των υπηρεσιών και της εξυπηρέτησης και αναπτύσσουν σύγχρονα δίκτυα πωλήσεων σε συνεργασία με λιανεμπορικές αλυσίδες.

Έτσι, γίνεται παραπάνω από σαφές ότι ο μεγαλύτερος κερδισμένος δεν είναι άλλος από τον ίδιο τον καταναλωτή, που ήδη απολαμβάνει καλύτερες τιμές, νέες υπηρεσίες και καινοτόμα προϊόντα.

Οι παίκτες

Στη συνέχεια θα προσπαθήσουμε να καταγράψουμε τους παίκτες που ανταγωνίζονται αυτή τη στιγμή στην αγορά της προμήθειας ηλεκτρικής ενέργειας, καθώς στην αγορά των ιδιωτών προμηθευτών δραστηριοποιούνται τρεις καθετοποιημένοι παίκτες, δηλαδή εταιρείες που διαθέτουν εργοστάσια ηλεκτροπαραγωγής (φυσικού αερίου). Πρόκειται για τις εταιρείες Protergia (Μυτιληναίος), Ήρων (ΓΕΚ Τέρνα, Engie –πρώην Gaz de France– και Qatar Petroleum) και Elpedison (Ελληνικά Πετρέλαια, Edison, Ελλάκτωρ και Χαλκόρ), οι οποίες στοχεύουν στο να ελέγξουν περίπου το 1/3 της «πίτας» της αγοράς ηλεκτρισμού.

Με στόχο τον διπλασιασμό των πελατών της έως το τέλος του 2018, η Watt & Volt επιχειρεί να διατηρήσει τη δυναμική της στην ελληνική αγορά ηλεκτρικής ενέργειας. Στις επιδιώξεις της είναι το πελατολόγιό της να φτάσει τους 100.000 πελάτες έως το τέλος του έτους και τους 500.000 έως το 2022. Ξεχωρίζει ακόμη η Volterra, εταιρεία που ανήκει στον μεγάλο κατασκευαστικό όμιλο J&P Άβαξ και επίσης έχει δραστηριότητα στον τομέα των ανανεώσιμων πηγών ενέργειας. Η τετράδα συμπληρώνεται από την NRG (Αλ. Χανδρής) και την Green (Β. Βασιλειάδης).

Οι εταιρείες που πρόσφατα μπήκαν στην αγορά και διαθέτουν μικρότερα μερίδια είναι τα ΕΛΤΑ, η εταιρεία ΚΕΝ (Όμιλος Καράτζη), η Novaera (Όμιλος Κοπελούζου) και η Volton.

Ξεπέρασε τις 1.000 αιτήσεις για νέους πελάτες ηλεκτρικής ενέργειας η εταιρεία Ζενίθ, πρώην ΕΠΑ Θεσσαλονίκης-Θεσσαλίας, με τη συμπλήρωση ενός μήνα από την είσοδό της στην αγορά ηλεκτρικής ενέργειας. Σύμφωνα με πηγές της εταιρείας, μεγάλος αριθμός πελατών της προέρχεται από την Αθήνα, όπου πλέον η Ζενίθ παρέχει, εκτός από ηλεκτρική ενέργεια, dual πακέτα ρεύματος και φυσικού αερίου.

Και η πράσινη ενέργεια

Εξακολουθεί να καταγράφει ιδιαίτερη δυναμική και η αγορά της πράσινης ενέργειας, καθώς προχωρούν τα σχέδια για νέους διαγωνισμούς εγκατάστασης νέας ισχύος αιολικών και φωτοβολταϊκών. Με βάση τον σχεδιασμό που έχει γίνει γνωστός, στην τριετία 2018-2020 θα γίνουν τρεις νέοι διαγωνισμοί για φωτοβολταϊκά με αθροιστική ισχύ 300 MW και, αντίστοιχα, τρεις διαγωνισμοί 300 MW για αιολικά. Επίσης, θα διενεργηθούν δύο διαγωνισμοί 400 MW τεχνολογικά ουδέτεροι, δηλαδή θα μπορούν να συμμετάσχουν επενδυτές και από τις δύο τεχνολογίες. Το νέο κύμα των πράσινων αυτών επενδύσεων μπορεί να φέρει επενδυτική ώθηση της τάξης άνω του 1 δισ. ευρώ για την ελληνική οικονομία μέχρι το 2020.

Η αγορά της πράσινης ενέργειας μπορεί να φέρει καινοτομίες και νέες επενδύσεις και στην αγορά προμήθειας ηλεκτρικής ενέργειας. Ήδη κάποιοι προμηθευτές προσφέρουν στους πελάτες τους πράσινα πιστοποιητικά, που σημαίνει ότι τους δίνονται εγγυήσεις ότι καταναλώνουν φιλική προς το περιβάλλον ενέργεια.

Επίσης, όπως είναι αναμενόμενο, στην αγορά της προμήθειας ηλεκτρικής ενέργειας εισέρχονται όλο και περισσότεροι νέοι παίκτες, επενδύοντας στην ανάπτυξη και στη διαφοροποίηση της δραστηριότητάς τους στον ενεργειακό τομέα. Χαρακτηριστικό παράδειγμα αποτελούν οι εταιρείες προμήθειας φυσικού αερίου, οι οποίες από την 1η Ιανουαρίου, λόγω απελευθέρωσης της συγκεκριμένης αγοράς, χάνουν το αποκλειστικό δικαίωμα που είχαν στις περιοχές δραστηριοποίησής τους (Αττική, Θεσσαλονίκη, Θεσσαλία). Οι εταιρείες αυτές ήδη έχουν ανακοινώσει την πρόθεσή τους να επενδύσουν στην είσοδό τους στην αγορά του ρεύματος, ενώ αντίστοιχα και άλλοι προμηθευτές ρεύματος σχεδιάζουν να μπουν ή έχουν ήδη εισέλθει στην αγορά προμήθειας φυσικού αερίου.

Οι εναλλακτικοί διεκδικούν ένα κομμάτι της «πίτας» που αντιστοιχεί στα περίπου 3 δισ. ευρώ τζίρου που θα χάσει τα επόμενα χρόνια ο κυρίαρχος παίκτης, δηλαδή η ΔΕΗ.

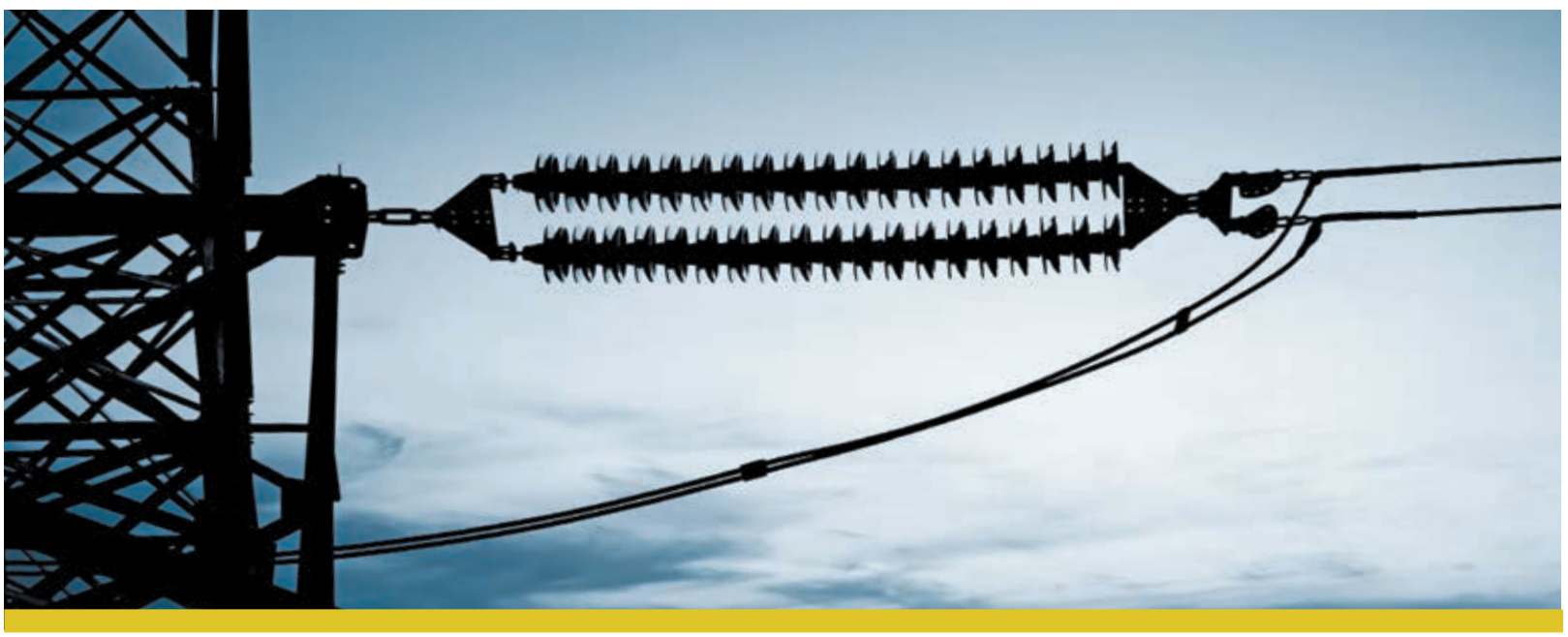

Φέτος τον χειμώνα, θα ζεστάνετε το σπίτι σας άφοβα, πληρώνοντας
ΜΟΝΟ 1€ την ημέρα*
για το ηλεκτρικό σας ρεύμα, για τους 4 πρώτους μήνες.

Στη συνέχεια, εξασφαλίζετε **σημαντικά χαμηλότερες χρεώσεις** για όλη τη διάρκεια του συμβολαίου σας
ΚΑΙ 15% επιπλέον έκπτωση για την έγκαιρη εξόφληση των λογαριασμών σας.

*Πολιτική ορθής χρήσης: έως 3.000kWh/4μηνο

18128
www.elpedison.gr

elpedison
Δίπλα σας με όλη μας την ενέργεια

Από Ιούνιο habemus Χρηματιστήριο Ενέργειας

Την πλήρη προσαρμογή της εγχώριας αγοράς ηλεκτρικής ενέργειας στο «Μοντέλο-Στόχο», το επονομαζόμενο από την Ε.Ε. «Target Model», με την πλήρη λειτουργία του Χρηματιστηρίου Ενέργειας προβλέπει το επικαιροποιημένο μνημόνιο μεταξύ κυβέρνησης και θεσμών. Σύμφωνα με το κείμενο, η Ελλάδα πρέπει να πάρει όλα τα απαραίτητα μέτρα ώστε να συμμετάσχει στην «ενδοημερήσια αγορά», στην «αγορά της επόμενης ημέρας» και στην «αγορά εξισορρόπησης», πραγματοποιώντας τη σύζευξη με τις γειτονικές της χώρες. Ο Λειτουργός της Αγοράς Ηλεκτρικής Ενέργειας (ΛΑΓΗΕ) θα πρέπει να ολοκληρώσει τους απαιτούμενους κώδικες για τις δύο πρώτες αγορές και ο Ανεξάρτητος Διαχειριστής Μεταφοράς Ηλεκτρικής Ενέργειας (ΑΔΜΗΕ) για την τρίτη, ώστε τον Αύγουστο να είναι σε θέση λειτουργίας.

Όλοι οι κώδικες θα πρέπει να έχουν ολοκληρωθεί έως τον Μάρτιο, ενώ μέχρι τον Φεβρουάριο θα έχει δημιουργηθεί η διάδοχη εταιρεία του ΛΑΓΗΕ. Μέχρι τον Μάιο, οι θεσμοί ζητούν να λειτουργούν οι ηλεκτρονικές πλατφόρμες για την «ενδοημερήσια αγορά» και την «αγορά επόμενης ημέρας». Έως τον Ιούνιο θα πρέπει να παραδοθεί το κείμενο με την αξιολόγηση για τη λειτουργία του Χρηματιστηρίου Ενέργειας, που θα περιλαμβάνει τις προαναφερόμενες αγορές, και μέχρι τον Αύγουστο θα πρέπει να λειτουργεί και η ηλεκτρονική πλατφόρμα για την «αγορά εξισορρόπησης».

Υπενθυμίζεται ότι το Χρηματιστήριο Ενέργειας θα δημιουργηθεί με την απόσχιση του κλάδου ηλεκτρικής ενέργειας από τον ΛΑΓΗΕ. Η δημιουργία του αποτελεί προϋπόθεση για την αναδιοργάνωση της χονδρεμπορικής αγοράς ηλεκτρικής ενέργειας προς όφελος των συμμετεχόντων στην αγορά και των τελικών καταναλωτών. Στην ανώνυμη εταιρεία που θα συσταθεί με την επωνυμία «Ελληνικό Χρηματιστήριο Ενέργειας» θα ενταχθούν ο κλάδος ηλεκτρικής ενέργειας και οι σχετικές αρμοδιότητες.

Με τις διατάξεις που περιλαμβάνει το πολυνομοσχέδιο, τροποποιείται ο ν. 4425/2016 για την αναδιοργάνωση της ελληνικής αγοράς ηλεκτρικής ενέργειας, σε εφαρμογή των ευρωπαϊκών κανονισμών και οδηγιών για την ολοκλήρωση της ενιαίας ευρωπαϊκής αγοράς ηλεκτρικής ενέργειας, το λεγόμενο «Μοντέλο-Στόχο».

Σύμφωνα με πηγές του υπουργείου Ενέργειας, το Χρηματιστήριο στοχεύει:

- Στη σύζευξη της ελληνικής αγοράς με τις υπόλοιπες ευρωπαϊκές αγορές.
- Στην ενίσχυση του ανταγωνισμού και της διαφάνειας, με άμεσα οφέλη τη μείωση του ενεργειακού κόστους και τη διασφάλιση καλύτερων τιμών για τα νοικοκυριά και τις επιχειρήσεις.
- Στην εξασφάλιση της ασφάλειας του ενεργειακού εφοδιασμού, στη διαφοροποίηση των πηγών ενέργειας στο ενεργειακό μείγμα, καθώς και στην περαιτέρω αύξηση της συμμετοχής των ΑΠΕ.

Σύμφωνα με πηγές της αγοράς, το Target Model προσδιορίζει τις ελάχιστες απαιτούμενες προδιαγραφές που θα πρέπει να ακολουθήσουν οι επιμέρους εθνικές αγορές ανά την Ευρώπη, και η δική μας, ώστε να διαμορφώσουν μια κοινή αρχιτεκτονική λειτουργίας, η οποία θα οδηγήσει ακολούθως στη σύζευξη των αγορών της Ε.Ε. και στην ενθάρρυνση ανοιχτού και δίκαιου ανταγωνισμού προς το συμφέρον του τελικού καταναλωτή.

Ο βασικός στόχος της αναδιάρθρωσης της αγοράς ηλεκτρικής ενέργειας είναι η μείωση του ενεργειακού κόστους και η ενίσχυση της ασφάλειας εφοδιασμού μέσω της αποτελεσματικής διαμόρφωσης και σταδιακής σύγκλισης της τιμής προμήθειας ηλεκτρικής ενέργειας (1) με χρήση μηχανισμών όπως το ενεργειακό χρηματιστήριο και (2) με ενίσχυση και διεύρυνση των διασυνδέσεων μεταξύ των κρατών-μελών.

Το Target Model έχει ως βασική επιδίωξη την εξισορρόπηση προσφοράς και ζήτησης ηλεκτρικής ενέργειας σε πραγματικό χρόνο, ώστε να αποφεύγονται μη αποδοτικές λύσεις για κάλυψη αιχμών φορτίου ή στοχαστικών διακυμάνσεων των ΑΠΕ. Η δημιουργία μιας διευρυμένης αγοράς ηλεκτρικής ενέργειας που θα λειτουργεί με κοινούς κανόνες παράλληλα με το διασυνοριακό εμπόριο επιτρέπει ανά πάσα στιγμή το έλλειμμα που μπορεί να προκύψει προσωρινά σε μια χώρα να αντισταθμίζεται από το πλεόνασμα μιας άλλης χώρας με όρους αγοράς. Με τον τρόπο αυτόν διασφαλίζεται η επάρκεια εφοδιασμού, αλλά και ένα χαμηλότερο ενεργειακό κόστος, με στόχο τη σταδιακή σύγκλιση των τιμών ενέργειας της ενιαίας ευρωπαϊκής αγοράς. Η συντονισμένη και συγχρονισμένη προσέγγιση αμβλύνει τις διαφοροποιήσεις των τιμών μεταξύ των αγορών και προκαλεί πιο αποτελεσματικές ροές ενέργειας, ισχυρότερα συσχετισμένες με τα οικονομικά σήματα.

Ενιαία πλατφόρμα δημοπρασιών

Υπάρχει μια ενιαία πλατφόρμα δημοπρασιών (single auction platform) στην οποία υποβάλλονται καθημερινά προσφορές για πώληση και αγορά ηλεκτρικής ενέργειας για την επόμενη μέρα (ΠΡΟ-ΗΜΕΡΗΣΙΑ ΑΓΟΡΑ). Το αποτέλεσμα αυτής της ενιαίας επίλυσης σε πανευρωπαϊκή κλίμακα είναι η κατανομή της ενέργειας μεταξύ των διαφόρων διεθνών διασυνδέσεων με έναν τρόπο αρκετά αποτελεσματικό, που αξιοποιεί στο μέγιστο δυνατό τη χωρητικότητα των διασυνδέσεων, προκειμένου οι τιμές μεταξύ των συζευγμένων αγορών να καθίστανται ίσες και να διαφοροποιούνται μόνο στην περίπτωση συμφόρησης στη μεταξύ τους διασύνδεση, το οποίο θα μπορεί να ερμηνευτεί και ως ένα οικονομικό σήμα για την αναγκαιότητα περαιτέρω διασυνδέσεων.

Στο παρελθόν οι έμποροι ηλεκτρικής ενέργειας (traders) λάμβαναν μέρος σε διακριτές δημοπρασίες (explicit auctions) για την κατανομή ημερήσιων διασυνδετικών δικαιωμάτων και επομένως έπρεπε να προβλέψουν τη διαφορά των τιμών μεταξύ των διασυνδεδεμένων αγορών. Σε περίπτωση εσφαλμένης πρόβλεψης, αν δηλαδή είχαν αντιστραφεί εντέλει τα οικονομικά δεδομένα και επομένως δεν υπήρχε οικονομικό νόημα στις διασυνοριακές συναλλαγές, ένα μεγάλο ποσοστό τους δεν υλοποιούνταν. Έτσι, σημαντικό τμήμα των διεθνών διασυνδέσεων παρέμενε στην πράξη αναξιοποίητο.

Οι περισσότερες ευρωπαϊκές χώρες από την Πορτογαλία έως τη Φινλανδία, συμπεριλαμβανομένης της Μεγάλης Βρετανίας, έχουν ήδη ενοποιήσει τις προ-ημερήσιες χονδρεμπορικές αγορές ηλεκτρικής ενέργειας. Ο ρυθμός των εξελίξεων και στη Βαλκανική είναι ενθαρρυντικός. Οι χώρες της Ενεργειακής Κοινότητας έχουν ήδη δεσμευτεί για τη σύζευξη των αγορών τους με μία τουλάχιστον όμορη χώρα έως τα μέσα του 2018. Σημειώνεται ενδεικτικά ότι η ΠΓΔΜ έχει ανακοινώσει την επικείμενη σύζευξή της με τη Βουλγαρία. Εν συνεχεία της ίδρυσης Χρηματιστηρίων Ενέργειας στη Σερβία και στη Βουλγαρία, ήδη από το 2015, σε αντίστοιχες ενέργειες προβαίνει το Μαυροβούνιο, ενώ η Αλβανία διεξάγει τον σχεδιασμό της από κοινού με το Κόσοβο. Σημειώνεται επίσης ότι έως το 2020 η Βουλγαρία προτίθεται να ενοποιηθεί με τις τέσσερις ήδη συζευγμένες αγορές της Ουγγαρίας, Τσεχίας, Σλοβακίας και Ρουμανίας.

Στην περίπτωση της Ελλάδας, η προ-ημερήσια αγορά θα συζευχθεί με την Ιταλία και αργότερα με τη Βουλγαρία, αλλά και με όμορες χώρες της Ενεργειακής Κοινότητας, ανάλογα με τον βαθμό ετοιμότητάς τους. Όπως τονίζει το υπουργείο, το Target Model θα ενισχύσει σημαντικά και τις βιομηχανίες, καθώς αφενός θα διαμορφωθούν οικονομικά προσιτές τιμές ενέργειας, αφετέρου θα μπορούν και οι ίδιες να συμμετέχουν στην αγορά συνάπτοντας συμβόλαια με παραγωγούς ηλεκτρικής ενέργειας, κάνοντας αντιστάθμιση και ελέγχοντας πλήρως το ενεργειακό κόστος σε μακροπρόθεσμο ορίζοντα.

Πρέπει να σημειωθεί ότι το Χρηματιστήριο Ενέργειας είναι μία σημαντική και δομική αλλαγή για την εγχώρια αγορά ενέργειας, που, μεταξύ των πολλών αλλαγών που θα επιφέρει, σχετίζεται έμμεσα αλλά ουσιαστικά και με τον στόχο της μείωσης του μεριδίου της ΔΕΗ στη λιανική, καθώς, σύμφωνα με παραδείγματα από αγορές του εξωτερικού, μπορεί να αποτελέσει βασική προϋπόθεση ανταγωνισμού στην εμπορία και προμήθεια ενέργειας.

Η δημιουργία του Χρηματιστηρίου Ενέργειας αποτελεί προϋπόθεση για την αναδιοργάνωση της χονδρεμπορικής αγοράς ηλεκτρικής ενέργειας προς όφελος των συμμετεχόντων στην αγορά και των τελικών καταναλωτών.

ZêniΘ DUAL ENERGY

ZêniΘ. Κορυφαία ενέργεια.

Ο 1ος πάροχος ολοκληρωμένης ενέργειας... και φυσικό αέριο και ρεύμα!

Η ZêniΘ ο 1ος πάροχος ολοκληρωμένης ενέργειας πρωτοπορεί, προσφέροντάς σας συνδυαστικά προγράμματα με φυσικό αέριο και ρεύμα και σας παρουσιάζει την υπηρεσία **ZêniΘ DUAL ENERGY**. Η υπηρεσία αφορά σπίτια και επιχειρήσεις και παρέχει ειδική έκπτωση σε όλους όσοι χρησιμοποιούν συνδυαστική ενέργεια από τη ZêniΘ.
Κάντε τώρα την αίτησή σας και επωφεληθείτε μοναδικών εκπτώσεων:

Συνδυάζοντας **Ηλεκτρική Ενέργεια + Αυτόνομη Θέρμανση Φυσικού Αερίου** από τη **ZêniΘ**, **απολαμβάνετε έκπτωση:**

Στο ρεύμα για το σπίτι

- **-10%** στη χρέωση ενέργειας στο **POWER HOME**
- **-10%** στη χρέωση ενέργειας ημέρας στο **POWER HOME NIGHT**
- Φροντίστε για την εμπρόθεσμη εξόφληση του λογαριασμού ρεύματος και **κερδίστε επιπλέον έκπτωση 15%***

Στο ρεύμα για την επιχείρηση

- **-10%** στη χρέωση ενέργειας στο **POWER BUSINESS 1** και στο **POWER BUSINESS 2**
- **-10%** στη χρέωση ενέργειας ημέρας στο **POWER BUSINESS 3**
- Φροντίστε για την εμπρόθεσμη εξόφληση του λογαριασμού ρεύματος και **κερδίστε επιπλέον έκπτωση 15%***

*επί της τιμής προμήθειας Χρέωσης Ενέργειας Ημέρας

Στο φυσικό αέριο με την εμπρόθεσμη εξόφληση του λογαριασμού

- **-5%** στην αναλογική χρέωση προμήθειας στο **πρόγραμμα Τ2**.

Την υπηρεσία **ZêniΘ DUAL ENERGY** μπορούν να απολαμβάνουν όλοι οι υφιστάμενοι και νέοι πελάτες της **ZêniΘ**.

Για περισσότερες πληροφορίες και αιτήσεις:

18321 ΕΞΥΠΗΡΕΤΗΣΗ ΠΕΛΑΤΩΝ

www.zenith.gr

ZêniΘ
Κορυφαία ενέργεια.

Αρμόδια Εποπτεύουσα Αρχή: ΡΑΕ

Βροχή επενδύσεων στη ΝΑ Ευρώπη σε ΑΠΕ και υδρογονάνθρακες

Για την Ελλάδα, κατά την περίοδο 2016-2025, το ύψος των επενδύσεων υπολογίζεται σε ένα εύρος από 23 έως 30 δισ. ευρώ και κατατάσσεται δεύτερη μετά την Τουρκία.

Επενδύσεις μεταξύ 23,3 δισ. και 30,2 δισ. ευρώ σε θερμικές μονάδες ηλεκτροπαραγωγής, ανανεώσιμες πηγές και έρευνες υδρογονανθράκων προβλέπεται να πραγματοποιηθούν στην Ελλάδα κατά την περίοδο 2016-2025, σύμφωνα με μελέτη του Ινστιτούτου Ενέργειας Νοτιοανατολικής Ευρώπης (ΙΕΝΕ).

Συνολικά στις 13 χώρες της περιοχής που εξετάζονται (Δυτικά Βαλκάνια, Ρουμανία, Βουλγαρία, Ελλάδα, Κύπρος και Τουρκία) οι επενδύσεις προβλέπεται να φτάσουν στα 267 δισ. ευρώ – ή 321 δισ. ευρώ στο αισιόδοξο σενάριο. Από αυτά, περίπου τα μισά προβλέπεται να επενδυθούν στην Τουρκία (από 125 δισ. έως 141 δισ. ευρώ), η οποία αναμένεται να καταλαμβάνει ολοένα μεγαλύτερο χώρο στον ενεργειακό τομέα της περιοχής.

Συγκεκριμένα, η μελέτη προβλέπει ότι η ζήτηση ενέργειας στη ΝΑ Ευρώπη έως το 2050 θα τετραπλασιαστεί, στα 219 εκατομμύρια τόνους ισοδυνάμου πετρελαίου το 2050, από 59 το 2015. Το μερίδιο της Τουρκίας στην τελική ζήτηση ενέργειας στο ίδιο διάστημα αναμένεται να αυξηθεί στο 60% από 52%, ενώ, αντίθετα, η Ελλάδα αναμένεται να καταγράψει τη μεγαλύτερη μείωση του μεριδίου της σε σύγκριση με τις λοιπές χώρες, από 10% σε 7%.

Τα ποσά αυτά προέκυψαν από την αξιολόγηση περίπου 500 projects στην περιοχή (διακρατικά, όπως οι αγωγοί αερίου, αλλά και εσωτερικά έργα), ιεραρχώντας ποια μπορούν να προχωρήσουν και συνυπολογίζοντας το country risk. Για την Ελλάδα, την ίδια περίοδο, το ύψος των επενδύσεων υπολογίζεται σε ένα εύρος από 23 έως 30 δισ. ευρώ και κατατάσσεται δεύτερη μετά την Τουρκία.

«Η Τουρκία αναδεικνύεται ως κυρίαρχος παράγοντας στη διαμόρφωση της τελικής ενεργειακής ζήτησης της περιοχής» αναφέρει το ΙΕΝΕ και προσθέτει: «Αυτό είναι κατανοητό, μιας και η οικονομία της παρουσιάζει σχετικά υψηλά ποσοστά ανάπτυξης σε σύγκριση με την υπόλοιπη ΝΑ Ευρώπη».

Στο περιφερειακό ενεργειακό μείγμα δεσπόζουν οι εισαγωγές πετρελαίου και φυσικού αερίου. Ωστόσο, διαπιστώνεται έλλειψη επαρκών διασυνδέσεων φυσικού αερίου, η οποία εμποδίζει την ανάπτυξη της περιφερειακής αγοράς, αλλά και την αντιμετώπιση κρίσεων εφοδιασμού. Αντίστοιχα, στον τομέα του ηλεκτρισμού επισημαίνεται ότι η προώθηση των διεθνών διασυνδέσεων μεταξύ Ιταλίας, Δυτικών Βαλκανίων και Ελλάδας αποτελεί προτεραιότητα για την ολοκλήρωση της αγοράς ηλεκτρικής ενέργειας στην περιοχή.

Στη μελέτη καταγράφεται απροθυμία των χωρών να σταματήσουν την ηλεκτροπαραγωγή από άνθρακα/λιγνίτη για λόγους ασφαλείας εφοδιασμού και κόστους, παρά την περιβαλλοντική πολιτική της Ε.Ε. για «απανθρακοποίηση» της οικονομίας.

Ειδικότερα, σε ό,τι αφορά τις έρευνες φυσικού αερίου στην Ανατολική Μεσόγειο η εικόνα που υπάρχει αυτή τη στιγμή είναι ότι για το κοίτασμα της Αφροδίτης είναι ειλημμένη απόφαση για εμπορική εκμετάλλευση και εξαγωγές 8 δισ. κυβικών ετησίως μέσω Αιγύπτου.

Σε κάθε περίπτωση, σύμφωνα με την έκθεση το φυσικό αέριο φαίνεται να αποκτά όλο και μεγαλύτερη σπουδαιότητα στο ενεργειακό μείγμα των χωρών τόσο στην ηλεκτροπαραγωγή όσο και στην εμπορική και οικιακή χρήση.

Η εξέλιξη των ερευνών στην Κύπρο αλλά και η ανάπτυξη των κοιτασμάτων σε Αίγυπτο και Ισραήλ θα καθορίσουν το μέλλον για την εξαγωγή αερίου, είτε μέσω αγωγού από την Τουρκία είτε μέσω του υποθαλάσσιου αγωγού East Med που έχει προταθεί από τη ΔΕΠΑ.

Από την άλλη, ο λιγνίτης και ο άνθρακας παραμένουν το βασικό καύσιμο στην περιοχή και όπως δείχνουν οι προγραμματισμένες επενδύσεις τόσο στην Ελλάδα (ΔΕΗ) όσο και σε γειτονικές χώρες, όπως η Βουλγαρία, η Τουρκία και το Μαυροβούνιο, η τάση αυτή δεν πρόκειται να αλλάξει. Ο λιγνίτης δεν εγκαταλείπεται και αυτό είναι κάτι που πρέπει να συνυπολογιστεί στους ευρωπαϊκούς ενεργειακούς σχεδιασμούς. Άλλωστε ένα από τα συμπεράσματα της μελέτης είναι ότι υπάρχει σαφής αποτυχία σε επίπεδο πολιτικής της Ε.Ε. όσον αφορά την επίτευξη εθνικών στόχων, ιδίως στις ΑΠΕ, δεδομένου ότι παρατηρούνται συγκρούσεις μεταξύ αυστηρών δημοσιονομικών κανόνων και επιτρεπόμενων επιπέδων ελλείμματος.

Σε ό,τι αφορά τις προβλέψεις για την τελική ζήτηση, εκτιμάται ότι στη ΝΑ Ευρώπη θα φτάσει μέχρι το 2050 στα 219 Mtoe, αυξημένη κατά 59 Mtoe σε σχέση με τα επίπεδα του 2015.

Στην περιοχή της ΝΑ Ευρώπης παρατηρείται υψηλή εξάρτηση από εισαγωγές πετρελαίου και φυσικού αερίου, με τις εισαγωγές αργού και προϊόντων πετρελαίου να αντιστοιχούν στο 82,65% της συνολικής κατανάλωσης πετρελαίου και στο 69,5% του φυσικού αερίου έναντι 53,5% του μέσου όρου της Ε.Ε.

Ενεργειακός κόμβος η Ελλάδα

Οδηγό για μελλοντικές συμφωνίες στον τομέα της έρευνας και αξιοποίησης υδρογονανθράκων στην Ελλάδα θα αποτελέσουν οι συμβάσεις, που κατατέθηκαν την Πέμπτη προς κύρωση στη Βουλή, σχετικά με τέσσερις περιοχές στη Δυτική Ελλάδα, στην Ήπειρο και στο Ιόνιο. Αυτό υπογράμμισε ο υπουργός Περιβάλλοντος και Ενέργειας Γιώργος Σταθάκης μιλώντας στο Athens Energy Forum 2018.

Ο υπουργός τόνισε ότι η Ελλάδα πλησιάζει τον στόχο που έχει θέσει η Ε.Ε. για τη διείσδυση των ΑΠΕ στην κατανάλωση ενέργειας μέχρι το 2030 (27%), θέτοντας μάλιστα ως πιο φιλόδοξο στόχο η αύξηση να φτάσει ακόμα και το 50%. Αναφέρθηκε, παράλληλα, στο μείζον θέμα της βελτίωσης της ενεργειακής απόδοσης κατά 30%. Η αύξηση του μεριδίου των ΑΠΕ στο ενεργειακό μείγμα, παράλληλα με τη σταδιακή αποεπένδυση από τον λιγνίτη, αναμένεται να προσελκύσει σημαντικές επενδύσεις. Μόνο την προσεχή διετία, επισήμανε ο κ. Σταθάκης, θα γίνουν, βάσει του νέου θεσμικού πλαισίου, δημοπρασίες για φωτοβολταϊκές και αιολικές εγκαταστάσεις ισχύος 2,6 GW που αφορούν επενδύσεις 2,5-3 δισ. ευρώ.

Παράλληλα, μέχρι τον Ιούνιο του 2018 θα κατατεθεί το Εθνικό Σχέδιο για την Ενέργεια και το Κλίμα, όπου θα περιγράφεται η διαδικασία μετάβασης στο νέο ενεργειακό μείγμα. Σε αυτό κεντρικό ρόλο καλείται να παίξει, ως «καύσιμο-γέφυρα», το φυσικό αέριο. Μάλιστα, ο κ. Σταθάκης περιέγραψε τα τέσσερα βήματα της ενεργειακής στρατηγικής που θα αξιοποιήσουν τη συγκυρία αυτή ώστε η Ελλάδα να καταστεί ενεργειακός κόμβος:
1. Το άνοιγμα της εγχώριας αγοράς φυσικού αερίου, που ολοκληρώθηκε τον Ιανουάριο, και η ομαλή ενσωμάτωση της ελληνικής στην ευρωπαϊκή αγορά.
2. Η αναβάθμιση της χώρας σε βασικό παράγοντα μεταφοράς φυσικού αερίου.
3. Η δημιουργία πολλαπλών πυλών εισόδου προς Βαλκάνια και ευρωπαϊκή αγορά.
4. Ο δυνητικός ρόλος της Ελλάδας ως χώρας-παραγωγού ενέργειας.

Αναφερόμενος στις τέσσερις συμβάσεις που κατατέθηκαν στη Βουλή σχετικά με έρευνες για υδρογονάνθρακες (στη θαλάσσια περιοχή 2 του Ιονίου και σε χερσαίες περιοχές σε Αιτωλοακαρνανία, ΒΔ Πελοπόννησο και Άρτα-Πρέβεζα), ο υπουργός επισήμανε ότι αυτές «χρειάστηκαν αρκετό χρόνο για να ολοκληρωθούν, μπορούν να χρησιμοποιηθούν ως πρότυπο μελλοντικών συμφωνιών, καθώς γνωρίζετε ότι θα διεξαχθεί μια διαδικασία υποβολής προσφορών μέχρι τον Μάρτιο, για πολύ φιλόδοξες εξερευνήσεις σε περιοχές της νοτιοδυτικής Κρήτης». Όπως υπογράμμισε η Ελληνική Διαχειριστική Εταιρεία Υδρογονανθράκων (ΕΔΕΥ), έχει ήδη αναπτύξει όλη τη διαδικασία των διαγωνισμών, ενώ νομοθετικά μέτρα θα έρθουν στο εγγύς μέλλον. «Η Ελλάδα κινείται γρήγορα σε αυτόν τον τομέα, βαδίζοντας χέρι-χέρι τόσο με την Κύπρο όσο και με το Ισραήλ. Είμαστε ένα βήμα προς τα εμπρός» επισήμανε. Και πρόσθεσε: «Η Ελλάδα έχει τη δυνατότητα να γίνει ενεργειακός κόμβος στην περιοχή. Η ιστορία καταδεικνύει ότι η συνεργασία και η δημιουργία συνεργειών είναι ο μόνος τρόπος να μεγιστοποιηθούν τα δυνητικά οφέλη για την οικονομία και την κοινωνία».

Ενεργειακός κόμβος με επενδύσεις έως 15 δισ.

Στις προοπτικές της χώρας να αποτελέσει έναν νέο κόμβο για την ενεργειακή ασφάλεια της Ευρώπης και ταυτόχρονα να προσελκύσει στρατηγικές ενεργειακές επενδύσεις που θα διαμορφώσουν ένα νέο παραγωγικό μοντέλο αναφέρθηκε ο καθηγητής Γιάννης Μανιάτης κατά την ομιλία του στο Athens Energy Forum.

Ο κ. Μανιάτης τόνισε ότι οι αναγκαίες ενεργειακές επενδύσεις στη χώρα είναι πάνω από 15 δισ. ευρώ. «Οι αγωγοί φυσικού αερίου TAP, IGB, EastMed, που σχεδιάσαμε, μπορούν να μας κάνουν ενεργειακό κόμβο της ευρύτερης περιοχής. Τα ελληνικά κοιτάσματα υδρογονανθράκων αποτελούν μια νέα πηγή ενεργειακής ασφάλειας της Ε.Ε. Απαιτείται όμως μια κυβέρνηση που να καταλαβαίνει, να θέλει και να μπορεί. Και αυτή ΔΕΝ ΕΙΝΑΙ η κυβέρνηση Τσίπρα-Καμμένου» είπε χαρακτηριστικά.

Επιπλέον, αναφερόμενος στις έρευνες υδρογονανθράκων, κατηγόρησε την κυβέρνηση για τριετή καθυστέρηση, λέγοντας χαρακτηριστικά: «Στην Ελλάδα δεν είμαστε ευχαριστημένοι με τις επιδόσεις στον τομέα ερευνών και εκμετάλλευσης υδρογονανθράκων. Αν και συμβαδίζαμε με την Κύπρο το διάστημα 2013-2014, εντούτοις οι υπογεγραμμένες συμβάσεις στη χώρα μας δεν έχουν πάει ακόμη στη Βουλή. Αντίθετα, στην Κύπρο μεγάλες πετρελαϊκές εταιρείες πραγματοποιούν έρευνες».

Οι εξελίξεις στη ΔΕΠΑ

Από την άλλη, μέσα στο 2018 θα αρχίσει η διαδικασία αποκρατικοποίησης της ΔΕΠΑ, όπως σημείωσε ο νέος διευθύνων σύμβουλος της εταιρείας Δημήτρης Τζώρτζης μιλώντας στο Athens Energy Forum, ο οποίος ανέφερε ότι η φετινή χρονιά σηματοδοτεί επίσης την είσοδο της ΔΕΠΑ στη λιανική αγορά ενέργειας μέσω της πλήρους απόκτησης της ΕΠΑ Αττικής.

Ακόμη, παρουσίασε τις εξελίξεις σε σχέση με τον υποθαλάσσιο αγωγό φυσικού αερίου EastMed που σχεδιάζεται να μεταφέρει φυσικό αέριο από τα κοιτάσματα της Ανατολικής Μεσογείου προς την Ευρώπη μέσω Ελλάδας. Όπως τόνισε:
• Τον Ιανουάριο του 2018 ολοκληρώθηκε η Αναγνωριστική Υποθαλάσσια Έρευνα (RMS – Reconnaissance Marine Survey), τα ευρήματα της οποίας επιβεβαίωσαν την υποθαλάσσια όδευση του αγωγού.
• Συνεχίζεται η αξιολόγηση των δεδομένων που συλλέχθηκαν και παράλληλα επικαιροποιούνται οι οικονομικές μελέτες.
• Τον προηγούμενο μήνα η Ευρωπαϊκή Επιτροπή ενέκρινε χρηματοδότηση ύψους 34,5 εκατ. ευρώ για τον αγωγό.
• Τον Δεκέμβριο του 2017 υπεγράφη Μνημόνιο Συναντίληψης μεταξύ της Κύπρου, της Ελλάδας, του Ισραήλ και της Ιταλίας, επιβεβαιώνοντας την υποστήριξη και τη δέσμευση για την υπογραφή Διακυβερνητικής Συμφωνίας εντός του 2018.

Αναμένεται η υπογραφή της χρηματοδοτικής συμφωνίας του προγράμματος CEF (Connecting Europe Facility) εντός του μηνός Μαρτίου και η περαιτέρω προώθηση και εξειδίκευση των συνεργασιών με τους εμπλεκόμενους φορείς της αγοράς (παραγωγούς - αγοραστές), ανέφερε ο ίδιος.

Από την πλευρά του, ο πρόεδρος και διευθύνων σύμβουλος του ΔΕΣΦΑ Σωτήρης Νίκας δήλωσε πως «αναμένουμε να ολοκληρωθεί με επιτυχία η διαδικασία αύριο», αναφερόμενος στον διαγωνισμό για την πώληση των μετοχών της εταιρείας. Τόνισε ότι από 1ης Μαΐου θα τεθεί σε εφαρμογή το νέο τιμολόγιο για τη χρήση του συστήματος, που είναι πιο ευνοϊκό. Ανέφερε επίσης ότι την 1η Σεπτεμβρίου θα είναι διαθέσιμος προς χρήση ο σταθμός υγροποιημένου φυσικού αερίου στη Ρεβυθούσα μετά την αναβάθμιση.

Ο διευθύνων σύμβουλος της εταιρείας M&M Gas Παναγιώτης Κανελλόπουλος ανέφερε ότι η κατανάλωση φυσικού αερίου στην Ελλάδα αυξήθηκε θεαματικά την προηγούμενη τριετία εξαιτίας κυρίως της αυξημένης ζήτησης από τις μονάδες ηλεκτροπαραγωγής. Σημείωσε ότι το μεγαλύτερο μέρος της αγοράς καλύπτεται από το ρωσικό φυσικό αέριο, το 12% από το Αζερμπαϊτζάν μέσω Τουρκίας και το 1/4 από υγροποιημένο αέριο, το 20% του οποίου εισάγει η M&M.

> *«Οι αγωγοί φυσικού αερίου TAP, IGB, EastMed, που σχεδιάσαμε, μπορούν να μας κάνουν ενεργειακό κόμβο της ευρύτερης περιοχής. Τα ελληνικά κοιτάσματα υδρογονανθράκων αποτελούν μια νέα πηγή ενεργειακής ασφάλειας της Ε.Ε.».* **Γιάννης Μανιάτης**

Ποια είναι η Volton

Η Volton είναι μία αμιγώς ελληνική εταιρεία ενέργειας, η οποία έχει εισέλθει δυναμικά στην Προμήθεια και Εμπορία Ηλεκτρικής Ενέργειας στην ελληνική αγορά. Ξεκίνησε να δραστηριοποιείται στον χώρο της ενέργειας το 2016, προσφέροντας αξιόπιστες υπηρεσίες. Φιλοδοξία της εταιρείας είναι να γίνει μία από τις σημαντικότερες εταιρείες του ενεργειακού κλάδου, με στόχο να εκπληρώνει τις ολοένα αυξανόμενες ενεργειακές ανάγκες επιχειρήσεων και νοικοκυριών.

Η Volton είναι μέλος ενός ισχυρού επιχειρηματικού ομίλου με έντονη και φιλόδοξη δραστηριότητα στον χώρο παραγωγής ενέργειας από Ανανεώσιμες Πηγές Ενέργειας (ΑΠΕ). Η εγκατεστημένη ισχύς των πάρκων που βρίσκονται σε λειτουργία και σε διαδικασία κατασκευής ανέρχεται στα 19 MW, ενώ σύντομα εκκινεί η κατασκευή ενός νέου, μεγάλου πάρκου ισχύος 12 MW. Οι υφιστάμενες μονάδες παραγωγής, σε συνδυασμό με τις μονάδες του ομίλου που βρίσκονται σε διαδικασία αδειοδότησης, θα δημιουργήσουν παραγωγική ικανότητα συνολικής εγκατεστημένης ισχύος 94 MW, καθιστώντας τον όμιλο ως έναν από τους μεγαλύτερους ενεργειακούς ομίλους Ανανεώσιμων Πηγών Ενέργειας στην Ελλάδα.
Η Volton, θέτοντας ως προτεραιότητα τη βέλτιστη ποιότητα εξυπηρέτησης και τη δημιουργία μακροχρόνιων σχέσεων εμπιστοσύνης με τους πελάτες και τους συνεργάτες της, ανταποκρίνεται άμεσα μέσω του σύγχρονου website της, εξειδικευμένου portal διαχείρισης λογαριασμού και στοιχείων κατανάλωσης των πελατών της, καθώς και μέσω σύντομου τηλεφωνικού αριθμού επικοινωνίας με αστική χρέωση.

Το όραμα της Volton είναι η ανταπόκριση στις αυξανόμενες ανάγκες πελατών και συνεργατών και η ανάπτυξη αξιόπιστων υπηρεσιών στην Ελλάδα και στην περιοχή της νοτιοανατολικής Ευρώπης. Στρατηγικός τους στόχος είναι η δημιουργία μακροχρόνιας σχέσης εμπιστοσύνης με κάθε πελάτη, καλύπτοντας και εξυπηρετώντας με βέλτιστο τρόπο τις ενεργειακές του ανάγκες.

Η ΑΠΟΣΤΟΛΗ ΤΗΣ VOLTON

- Η προσφορά άμεσων, ειλικρινών και υψηλής ποιότητας υπηρεσιών, οι οποίες θα χαρακτηρίζονται από αξιοπιστία και συνέπεια.
- Να κάνει το ταξίδι του πελάτη ευχάριστο.
- Η εξασφάλιση σημαντικού μεριδίου αγοράς.
- Η ανάπτυξη του ανθρώπινου δυναμικού ως συνέπεια της ανάπτυξης των δυνατοτήτων και δεξιοτήτων των εργαζομένων.

ΠΕΡΙΟΧΕΣ ΚΑΛΥΨΗΣ

Η Volton έχει αδειοδοτηθεί να προμηθεύει ηλεκτρική ενέργεια όλες τις περιοχές του ελληνικού διασυνδεδεμένου συστήματος ηλεκτρικής ενέργειας καθώς και την Κρήτη.
Το διασυνδεδεμένο σύστημα περιλαμβάνει την ηπειρωτική Ελλάδα, την Πελοπόννησο, την Εύβοια καθώς και τα ακόλουθα νησιά: Αγκίστρι, Αίγινα, Αλόννησος, Αμολιανή, Άνδρος, Αντίπαξοι, Ελαφόνησος, Ζάκυνθος, Θάσος, Ιθάκη, Κάλαμος, Καστός, Κέα, Κέρκυρα, Κεφαλονιά, Κύθηρα, Λευκάδα, Μεγανήσι, Παξοί, Πόρος, Σαλαμίνα, Σαμοθράκη, Σκιάθος, Σκόπελος, Σπέτσες, Τήνος,Ύδρα.

ΚΟΙΝΟΣ ΣΤΟΧΟΣ

Στη Volton πιστεύουν στην κοινή πορεία προμηθευτή-πελάτη. Μία κοινή πορεία που αποζητούν καθημερινά, προσαρμόζοντας λύσεις σύμφωνα με τις απαιτήσεις του καθένα ξεχωριστά και με σκοπό την άρτια εξυπηρέτηση. Και για τη Volton, εξυπηρέτηση σημαίνει αμεσότητα και αξιοπιστία. Επανακαθορίζουν τη σχέση των πελατών τους με την ηλεκτρική ενέργεια: ορθολογική κατανάλωση ενέργειας, με σεβασμό στο περιβάλλον και τους φυσικούς πόρους, εξασφαλίζοντας αειφορία.

ΠΟΙΟΤΗΤΑ

Στη Volton στηρίζουν και αναζητούν την ποιότητα σε κάθε τους παροχή. Γι' αυτό, όσον αφορά στην ποιότητα και την εύρυθμη λειτουργία της εταιρείας, έχουν πιστοποιηθεί σύμφωνα με τρία διεθνή πρότυπα ISO:
ISO 9001: Το πιο διαδεδομένο διεθνές πρότυπο παγκοσμίως, το οποίο ενσωματώνει καλές πρακτικές για τη διαχείριση της ποιότητας και τη βελτίωση της εσωτερικής οργάνωσης και λειτουργίας των οργανισμών και επιχειρήσεων.
ISO 14001: Απευθύνεται σε οργανισμούς και επιχειρήσεις που επιδιώκουν να διαχειριστούν τις περιβαλλοντικές ευθύνες τους με συστηματικό τρόπο, ώστε να συμβάλλουν στον περιβαλλοντικό πυλώνα της αειφορίας.
OHSAS 18001: Αποτελεί ένα από τα πιο αναγνωρισμένα πρότυπα διεθνώς για τα συστήματα διαχείρισης υγείας και ασφάλειας στην εργασία.

ΓΙΑΤΙ ΝΑ ΠΑΜΕ ΣΤΗ VOLTON

- Γιατί με τη Volton, δε θα πληρώνουμε απλά λιγότερο, αλλά θα μάθουμε και πώς να εξοικονομούμε ενέργεια, άρα και χρήματα.
- Θα μάθουμε πώς να χρησιμοποιούμε μόνο όσο ρεύμα πραγματικά χρειαζόμαστε.
- Θα μάθουμε πώς να ρίξουμε τον λογαριασμό του ρεύματός μας, χωρίς να ρίξουμε το επίπεδο της ζωής μας.
- Γιατί θα διασφαλίσουμε σταθερά χαμηλότερη τιμή.
- Γιατί θα έχουμε ευέλικτους τρόπους πληρωμής του λογαριασμού μας.
- Γιατί η εξοικονόμηση ενέργειας θα ξεκινήσει από την πρώτη κιόλας μέρα.
- Γιατί θα λαμβάνουμε έναν ενιαίο λογαριασμό, ο οποίος θα εκδίδεται κάθε μήνα, για καλύτερο προγραμματισμό.
- Γιατί με την εγγραφή μας, μας κάνουν δώρο λάμπες LED για να πετύχουμε εξοικονόμηση-έως και 90% σε σχέση με τις παλιές.
- Γιατί με την εμπρόθεσμη εξόφληση των λογαριασμών μας, θα έχουμε έκπτωση συνέπειας 15%.
- Γιατί δεν θα έχουμε καμία δέσμευση συμβολαίου.
- Γιατί το ρεύμα δεν πρέπει να στέκεται εμπόδιο στη ζωή μας, αλλά να τη διευκολύνει.
- Γιατί έχει ξεκάθαρες, απλές χρεώσεις, χωρίς δεσμεύσεις και χωρίς ψιλά γράμματα.

ΠΩΣ ΘΑ ΠΑΜΕ ΣΤΗ VOLTON

Πολύ απλά.
Δεν χρειάζεται καμία αλλαγή στον μετρητή του σπιτιού ή της επιχείρησής μας.

Το μόνο που χρειάζεται είναι να υπογράψουμε Σύμβαση Προμήθειας με τη Volton, προσκομίζοντας τα απαιτούμενα δικαιολογητικά: τον τελευταίο εκκαθαριστικό λογαριασμό ρεύματος και αντίγραφο της αστυνομικής μας ταυτότητας.
Και, πολύ σημαντικό, δεν υπάρχει καμία χρηματική επιβάρυνση για την αλλαγή προμηθευτή. Και δε θα μείνουμε στιγμή χωρίς ρεύμα.

ΓΙΑΤΙ ΝΑ ΣΑΣ ΤΡΩΕΙ ΛΕΦΤΑ ΤΟ ΡΕΥΜΑ;

SOHOSQUARE

Έλα στη Volton. Γιατί εδώ, όχι μόνο θα πληρώνεις σταθερά έως και **12% λιγότερο** και θα έχεις και έκπτωση συνέπειας **επιπλέον 15%**, αλλά θα μάθεις και πώς να εξοικονομείς ενέργεια. Θα μάθεις πώς να χρησιμοποιείς μόνο όσο ρεύμα πραγματικά χρειάζεσαι. Απλά και ξεκάθαρα.

Έτσι, θα ρίξεις τον λογαριασμό σου αλλά όχι το επίπεδο ζωής σου.

Μάθετε περισσότερα:

11300 **volton.gr**

volton®
ΕΛΛΗΝΙΚΗ ΕΝΕΡΓΕΙΑΚΗ

Ρεύμα εμπιστοσύνης

Τέλος του μήνα το «Εξοικονόμηση κατ' Οίκον ΙΙ»

Το «Εξοικονομώ» θα παρέχει επιδοτήσεις από 25% έως 60% (ανάλογα με το οικογενειακό εισόδημα) και άτοκα δάνεια σε νοικοκυριά για ενεργειακή αναβάθμιση της κατοικίας τους.

Τέλος Φεβρουαρίου ή το αργότερο αρχές Μαρτίου θα αρχίσει να δέχεται αιτήσεις το πολυαναμενόμενο πρόγραμμα «Εξοικονόμηση κατ' Οίκον ΙΙ», καθώς η Ελληνική Ένωση Τραπεζών (ΕΕΤ) παρέδωσε στο υπουργείο Περιβάλλοντος και Ενέργειας (ΥΠΕΝ) το ολοκληρωμένο πληροφοριακό σύστημα για την υλοποίηση του προγράμματος. Πρόκειται για το πληροφοριακό σύστημα μέσω του οποίου θα γίνεται η υποβολή των αιτήσεων αλλά και η παρακολούθηση της πορείας τους για ένταξη στις χρηματοδοτούμενες δράσεις.

Η ΕΕΤ ανέπτυξε το σχετικό σύστημα και το διαθέτει δωρεάν στο ΥΠΕΝ, προκειμένου να μπορέσει να υλοποιηθεί το πρόγραμμα που αναμένουν χιλιάδες πολίτες για να προχωρήσουν σε παρεμβάσεις ενεργειακής αναβάθμισης των κατοικιών τους.

Η ΕΕΤ έχει αναλάβει επίσης τη συντήρηση του συστήματος για ένα έτος, στη βάση συμφωνίας που υπέγραψε με το ΥΠΕΝ για παροχή Υπηρεσιών Συμφωνημένου Επιπέδου (SLA – Service Level Agreement). Η συνολική αξία της «δωρεάς» εκτιμάται στα 251.000 ευρώ.

Υπενθυμίζεται ότι στις καινοτομίες του νέου προγράμματος περιλαμβάνεται η χρήση ηλεκτρονικής πλατφόρμας για την κατάθεση ηλεκτρονικά των αιτήσεων υπαγωγής αλλά και για την παρακολούθηση της πορείας τους.

Πάντως, στις εκκρεμότητες που έχουν «κοστίσει» καθυστερήσεις αρκετών μηνών στην προκήρυξη του προγράμματος περιλαμβάνονται η ολοκλήρωση της διασύνδεσης των συνεταιριστικών τραπεζών στο σύστημα, οι εκχωρήσεις στο ΕΤΕΑΝ, που διαχειρίζεται το πρόγραμμα, των κονδυλίων των περιφερειών που θα παράσχουν για την υλοποίησή του (ΠΕΠ), αλλά και ο καθορισμός του ενεργειακού στόχου για την αναβάθμιση των κτιρίων, προκειμένου να μπορεί να ενταχθεί στις χρηματοδοτούμενες δράσεις.

Το πρόγραμμα «Εξοικονόμηση κατ' Οίκον ΙΙ», με συνολική δημόσια συνεισφορά 248 εκατ. ευρώ, προβλέπει συνδυασμό επιχορήγησης και δανείου μέσω τραπεζών και έχει στόχο τη βελτίωση της ενεργειακής απόδοσης κατοικιών που έχουν αποδεδειγμένα μικρή ενεργειακή απόδοση και οι οποίες ανήκουν σε ιδιοκτήτες με χαμηλά εισοδήματα.

Στο μεταξύ, προετοιμάζεται πρόγραμμα εξοικονόμησης ενέργειας που θα απευθύνεται σε μικρομεσαίες επιχειρήσεις ώστε να μειώσουν τις ενεργειακές τους δαπάνες, με στόχο να εκκινήσει μέσα στην άνοιξη.

Υπενθυμίζεται ότι το «Εξοικονομώ» θα παρέχει επιδοτήσεις από 25% έως 60% (ανάλογα με το οικογενειακό εισόδημα) και άτοκα δάνεια σε νοικοκυριά για ενεργειακή αναβάθμιση της κατοικίας τους με εφαρμογή μονώσεων, αντικατάσταση του συστήματος θέρμανσης, κουφωμάτων κ.ά.

Αναλυτικότερα, σύμφωνα με τις προδιαγραφές που έχει θέσει το ΕΤΕΑΝ:

• Επιλέξιμη κατοικία είναι η μονοκατοικία, η πολυκατοικία ως σύνολο κτιρίου και το μεμονωμένο διαμέρισμα που ικανοποιεί τα ακόλουθα κριτήρια και χρησιμοποιείται ως κύρια κατοικία, φέρει οικοδομική άδεια, έχει καταταχθεί βάσει του Πιστοποιητικού Ενεργειακής Απόδοσης (ΠΕΑ) σε κατηγορία χαμηλότερη ή ίση της Δ και δεν έχει κριθεί κατεδαφιστέα.

• Οι επιλέξιμες παρεμβάσεις είναι: αντικατάσταση κουφωμάτων, τοποθέτηση θερμομόνωσης στο κέλυφος του κτιρίου συμπεριλαμβανομένου του δώματος/στέγης και της πιλοτής, αναβάθμιση συστήματος θέρμανσης/ψύξης και συστήματος παροχής ζεστού νερού χρήσης με συμβατικά καύσιμα και αναβάθμιση συστημάτων με εγκατάσταση συστήματος ανανεώσιμων πηγών ή/και συμπαραγωγής ηλεκτρισμού/θερμότητας.

• Ο επιλέξιμος προϋπολογισμός παρεμβάσεων ανά αίτηση δεν μπορεί να υπερβαίνει τα 250 ευρώ ανά τετραγωνικό μέτρο ωφέλιμης επιφάνειας της κατοικίας, με μέγιστο τα 25.000 ευρώ συμπεριλαμβανομένου του ΦΠΑ.

ZeniΘ
Κορυφαία ενέργεια.

Αλλάζει τα δεδομένα στην ενέργεια **προς όφελος του Καταναλωτή**

Η ZeniΘ, η εξέλιξη της εταιρείας ΑΕΡΙΟ ΘΕΣΣΑΛΟΝΙΚΗΣ - ΘΕΣΣΑΛΙΑΣ, είναι ο Νο1 πάροχος φυσικού αερίου στην Ελλάδα σε αριθμό συνδέσεων και η 1η εταιρεία στην Ελλάδα που προσφέρει συνδυαστικά προγράμματα ηλεκτρικής ενέργειας και φυσικού αερίου σε νοικοκυριά και επιχειρήσεις. Η εταιρεία δραστηριοποιείται από το 2000 με απόλυτη επιτυχία στην αγορά του φυσικού αερίου και το 2017 πραγματοποίησε την είσοδό της στην αγορά της ηλεκτρικής ενέργειας. Σ' αυτό το πλαίσιο η ZeniΘ δημιούργησε την υπηρεσία DUAL ENERGY. Η υπηρεσία παρέχει εκπτώσεις και στο φυσικό αέριο και στο ρεύμα σε όλους όσους χρησιμοποιούν συνδυαστική ενέργεια από τη ZeniΘ. Την υπηρεσία μπορούν να απολαμβάνουν και οι υφιστάμενοι και οι νέοι πελάτες της ZeniΘ.

Στο νέο site της εταιρείας zenith.gr, οι καταναλωτές μπορούν να ενημερώνονται για όλες τις προσφορές σε φυσικό αέριο και ηλεκτρικό ρεύμα.

Ταυτόχρονα, η ZeniΘ φροντίζει να ανακουφίζει τον οικογενειακό προϋπολογισμό προσφέροντας επιπλέον υπηρεσίες. Η πρώτη υπηρεσία προς αυτήν την κατεύθυνση είναι η κάρτα υγείας HWB ZENIΘ, σε συνεργασία με τον Οργανισμό καρτών υγείας ΕΥ club. Η HWB ZENIΘ παρέχει μια σειρά δωρεάν εξετάσεων για όλη την οικογένεια, μειώνοντας σημαντικά τα έξοδα υγείας της. Δρώντας συμπληρωματικά του ενεργειακού πακέτου που η ZeniΘ προσφέρει, η δωρεάν κάρτα υγείας, για τους παλιούς και τους νέους πελάτες της, βοηθά το ελληνικό νοικοκυριό στην εξοικονόμησή του και στην καλύτερη ποιότητα ζωής.

Φέτος, κάντε οικονομία στη θέρμανση του σπιτιού σας με την **ELPEDISON**!

Η ELPEDISON αποτελεί τον πρώτο ανεξάρτητο παραγωγό ηλεκτρικής ενέργειας με δύο ιδιόκτητες μονάδες ηλεκτροπαραγωγής, στη Θίσβη Βοιωτίας και στη Θεσσαλονίκη, με καύσιμο φυσικό αέριο και τον μεγαλύτερο εναλλακτικό προμηθευτή ηλεκτρικού ρεύματος της χώρας, προμηθεύοντας πλέον και φυσικό αέριο σε νοικοκυριά και επιχειρήσεις.

Η ELPEDISON, πάντα δίπλα στον τελικό πελάτη, καλύπτει με τον πιο αξιόπιστο τρόπο τις ενεργειακές ανάγκες χιλιάδων τελικών καταναλωτών, παρέχοντας τις πιο ολοκληρωμένες υπηρεσίες στην ελληνική αγορά. Προσφέρει καινοτόμα προϊόντα στις πιο ανταγωνιστικές τιμές, διαφοροποιημένες προωθητικές ενέργειες που προσφέρουν επιπλέον οικονομικά οφέλη στον πελάτη, καθώς και αποτελεσματική πελατειακή υποστήριξη.

Η ELPEDISON, κατανοώντας τις αυξημένες ανάγκες του καταναλωτή για οικονομική ασφάλεια και σιγουριά, **καθίσταται ο πρώτος προμηθευτής που προχώρησε στην προσφορά του νέου, καινοτόμου προϊόντος ELPEDISON Protect, σε συνεργασία με την AXA,** τον μεγαλύτερο ασφαλιστικό οργανισμό παγκοσμίως. **Η ELPEDISON με το προϊόν ELPEDISON Protect, εκτός από τις σημαντικές εκπτώσεις στο ηλεκτρικό ρεύμα, διασφαλίζει στον πελάτη την εξόφληση του λογαριασμού του σε περίπτωση αδυναμίας του, ακούσιας ανεργίας, ασθένειας ή ατυχήματος.**

Επιπλέον, η ELPEDISON παρέχει στους πελάτες της, οικιακούς και επιχειρησιακούς, τις προηγμένες υπηρεσίες **myelpedison,** τόσο μέσα από την ιστοσελίδα της **www.elpedison.gr** όσο και **μέσω ειδικής εφαρμογής για smartphones** (ios και android). Οι συγκεκριμένες υπηρεσίες

διευκολύνουν την καθημερινότητα του πελάτη, εξοικονομώντας του χρόνο και χρήμα μέσω του καλύτερου ελέγχου της κατανάλωσής του σε ρεύμα και της ταχύτερης εκτέλεσης συγκεκριμένων λειτουργιών, όπως της λήψης και πληρωμής του λογαριασμού του.

Η ELPEDISON μεριμνά και για την καλύτερη ενεργειακή απόδοση των πελατών της. Γι' αυτόν τον λόγο παρέχει **υπηρεσίες εξοικονόμησης ενέργειας** στους επιχειρησιακούς της πελάτες, βοηθώντας τους στην καλύτερη κατανόηση των αναγκών τους, καθώς και στην ορθότερη διαχείριση της κατανάλωσής τους σε ενέργεια, με στόχο τη μείωση του ενεργειακού τους κόστους. Επίσης, η ELPEDISON νοιάζεται έμπρακτα για το περιβάλλον και προσφέρει στους πελάτες της την υπηρεσία **«Green Certificate»,** η οποία βασίζεται στο Σύστημα Εγγυήσεων Προέλευσης (ΕΠ), που έχει σχεδιάσει η Ευρωπαϊκή Επιτροπή και διαχειρίζεται στην Ελλάδα ο Λειτουργός της Ελληνικής Αγοράς Ηλεκτρικής Ενέργειας. Η υπηρεσία «Green Certificate» διασφαλίζει στους πελάτες ότι το ηλεκτρικό ρεύμα που προμηθεύονται για τις ανάγκες τους προέρχεται 100% από ανανεώσιμες πηγές ενέργειας.

Η ELPEDISON, κατανοώντας τις αυξημένες ανάγκες του καταναλωτή σε ένα δύσκολο οικονομικό περιβάλλον, δημιούργησε μια ιδιαίτερα ανταγωνιστική προσφορά, παρέχοντας λύση για **να ζεστάνουμε φέτος το σπίτι μας οικονομικά.** Γιατί μόνο στην ELPEDISON βρίσκει κανείς την πιο «θερμή» προσφορά, αφού πληρώνει ΜΟΝΟ 1€/ημέρα για το ρεύμα του σπιτιού του για τους 4 πρώτους μήνες για κατανάλωση έως και 3.000 kWh/4μηνο (μέση κατανάλωση νοικοκυριού στην Ελλάδα 1.400 kWh), ενώ μετά επωφελείται ούτως ή άλλως από σημαντικά χαμηλότερες χρεώσεις έναντι του βασικού προμηθευτή, αλλά και έκπτωσης 15% για έγκαιρη εξόφληση των λογαριασμών του.

Φέτος, κάντε οικονομία στη θέρμανση του σπιτιού σας με την ELPEDISON!

GREEN CERTIFICATE
Ενέργεια 100% από Ανανεώσιμες Πηγές
elpedison

SUPER LEAGUE
Ο συνεταιρισμός στο σημείο μηδέν

Την ώρα που τα έσοδα των ευρωπαϊκών ποδοσφαιρικών συλλόγων, κατά μέσο όρο, διαρκώς αυξάνονται και των ελληνικών συλλόγων διαρκώς μειώνονται, το ελληνικό ποδόσφαιρο και ιδίως η Super League αναγκάζονται να έρθουν προ των ευθυνών τους.

Η κίνηση που έθεσε σε λειτουργία τον μηχανισμό ήταν αυτή της Forthnet (ιδιοκτήτριας της συνδρομητικής τηλεοπτικής πλατφόρμας Nova), η οποία αποφάσισε να ενεργοποιήσει την σχετική οψιόν και να «σπάσει» τη σύμβαση για την κεντρική διαχείριση των τηλεοπτικών δικαιωμάτων της επόμενης σεζόν. Μία κεντρική διαχείριση που ήταν ήδη «κουτσουρεμένη», εφόσον ο ΠΑΟΚ έχει υπογράψει διμερές συμβόλαιο με την Forthnet, και προς αυτή την κατεύθυνση θα κινηθεί η συνδρομητική τηλεόραση και για τις υπόλοιπες ομάδες. Τουλάχιστον για όσες την ενδιαφέρουν ως τηλεοπτικό προϊόν. Ο κύβος ερρίφθη και η πρωτοβουλία των κινήσεων μεταφέρεται στην πλευρά της Super League, η οποία πλέον δεν έχει ως δεδομένο τον τηλεοπτικό της εταίρο εδώ και περισσότερο από δύο δεκαετίες.

Όλο και χειρότερα

Λίγες μέρες πριν την απόφαση της Forthnet δημοσιευόταν η ετήσια έκθεση της UEFA για τα οικονομικά των ευρωπαϊκών συλλόγων, βάσει της οποίας το ελληνικό πρωτάθλημα είναι το ένα από τα μόλις τέσσερα στην Ευρώπη στα οποία τα έσοδα των συλλόγων μειώθηκαν την εξαετία 2011-2016, διάστημα εφαρμογής του Financial Fair Play από την UEFA. Κατά μέσο όρο κάθε ελληνική ομάδα παράγει έσοδα της τάξης των 8,9 εκατ. ευρώ ετησίως, δηλαδή συνολικά οι ομάδες της Super League παράγουν έσοδα 142,4 εκατ. ευρώ ετησίως.

Η πραγματική εικόνα, βέβαια, είναι πολύ χειρότερη, καθώς βάσει των ισολογισμών του ο Ολυμπιακός παρουσιάζει αυτά τα χρόνια κατά μέσο όρο έσοδα άνω των 70 εκατ. ετησίως. Αν λοιπόν αφαιρέσουμε τον Ολυμπιακό, που προφανώς παίζει σε άλλα επίπεδα λόγω της σταθερής παρουσίας του στους «χρυσοφόρους» ομίλους του Champions League αλλά και των παικτών που με συνέπεια πουλάει ακριβά τα τελευταία χρόνια, οι υπόλοιπες ομάδες παράγουν κατά μέσο όρο έσοδα της τάξης των 4,8 εκατ. ευρώ ετησίως. Αν βγάλουμε από την εξίσωση και τους Παναθηναϊκό, ΑΕΚ, ΠΑΟΚ γίνεται σαφές πως για τις μικρομεσαίες και τις μικρότερες ομάδες τα 1 έως 1,6 εκατ. ευρώ που εισπράττουν ετησίως από την Forthnet αποτελούν τη βασική πηγή των εσόδων τους. Προφανώς χωρίς την κεντρική διαχείριση των τηλεοπτικών δικαιωμάτων δεν μπορούν να βρουν αυτά τα χρήματα στην τηλεοπτική αγορά, κάποιες θα βρουν πιθανότατα συμβόλαια της τάξης των 500.000 ευρώ και κάποιες δεν θα βρουν καθόλου συμβόλαια. Η τελευταία πρόταση της Nova πριν αποφασίσει να σπάσει την σύμβαση ήταν να δώσει στις 15 ομάδες (πλην ΠΑΟΚ) 30 εκατ. ευρώ για την επόμενη σεζόν, με την Super League να αντιπροτείνει 33,5 εκατ. ευρώ, πρόταση που δεν έγινε αποδεκτή.

Απόλυτη εξάρτηση

Προφανώς σε μία περίοδο παρατεταμένης οικονομικής κρίσης στην Ελλάδα και με τα αρνητικά ρεκόρ στα εισιτήρια να διαδέχονται το ένα το άλλο η εξάρτηση της Super League από την Forthnet-Nova είναι τεράστια, ενώ χωρίς κεντρική διαχείριση των τηλεοπτικών δικαιωμάτων παύει να υφίσταται και ο λόγος ύπαρξης του Συνεταιρισμού. Αν δεν υπάρξει κεντρική τηλεοπτική διαχείριση την επόμενη σεζόν, η Nova ή ο οποίος άλλος πιθανός ενδιαφερόμενος, δηλαδή η Cosmote TV, τα «ελεύθερα» ιδιωτικά κανάλια και η ΕΡΤ, θα κλείσουν τους χωρίς τηλεοπτική στέγη «μεγάλους» (Ολυμπιακό, ΑΕΚ, Παναθηναϊκό), θα κλείσουν και κάποιες από τις υπόλοιπες ομάδες που μπορούν να προσφέρουν ένα καλό τηλεοπτικό προϊόν, για παράδειγμα Πανιώνιο, Ατρόμητο, Ξάνθη, Αστέρα Τρίπολης, Λάρισα, και οι υπόλοιποι είτε θα βρουν τηλεοπτική στέγη με... ψίχουλα είτε θα πουλάνε συγκεκριμένα παιχνίδια τους που παρουσιάζουν ενδιαφέρον, όπως τα παιχνίδια με τους «μεγάλους».

Το προϊόν

Το τρομερό είναι πως ενώ πουλούσε ένα σαφώς υπερτιμημένο προϊόν η Super League δεν φρόντισε τουλάχιστον να έχει κατά το δυνατόν ευχαριστημένο τον αγοραστή και βασικό τροφοδότη της. Η Nova ζητάει, μεταξύ άλλων, τα τελευταία δύο χρόνια την μείωση των ομάδων, ώστε να γίνει πιο ανταγωνιστικό το πρωτάθλημα, σε 12, και την ανάδειξη του πρωταθλητή μέσω της διαδικασίας των πλέι οφ, ώστε να μπορεί να προσφέρει περισσότερα ανταγωνιστικά παιχνίδια στο κοινό που πληρώνει για τις υπηρεσίες της. Η Super League αποφάσισε το καλοκαίρι να παραμείνουν 16 οι ομάδες και παράλληλα την κατάργηση των πλέι οφ, που διεξάγονταν τα προηγούμενα δέκα χρόνια.

Μιλάμε άλλωστε για ένα πρωτάθλημα το οποίο όχι μόνο παρακολουθεί ολοένα και λιγότερος κόσμος πληρώνοντας εισιτήριο αλλά και με το οποίο ασχολείται γενικά ολοένα και λιγότερος κόσμος. Ένα πρωτάθλημα που κάθε χρόνο έχει αναβολές σε αγωνιστικές ή παιχνίδια λόγω εξωγενών ή ενδογενών παραγόντων, με συνέπεια να μην μπορεί να κάνει τον προγραμματισμό της η τηλεοπτική πλατφόρμα που το μεταδίδει. Ένα πρωτάθλημα στο οποίο διακόπτονται παιχνίδια λόγω επεισοδίων και στο οποίο κυριαρχούν οι άγριες, συχνά εξωποδοσφαιρικές, κόντρες μεταξύ των μεγαλοπαραγόντων του, οι δίκαιες και άδικες κραυγές για τη διαιτησία. Είναι κυρίαρχη, και συνήθως δικαιολογημένη, η αίσθηση ότι πολλά κρίνονται εκτός αγωνιστικών χώρων. Μία αίσθηση που κάθε άλλο παρά βελτιώθηκε στο φετινό πρωτάθλημα, του οποίου την ευθύνη διεξαγωγής έχουν αναλάβει ουσιαστικά η UEFA και η FIFA. Απλώς άλλαξαν οι ευνοημένοι του συστήματος.

Δεδομένου ότι απομένουν 9 αγωνιστικές για να κριθεί ο πρωταθλητής είναι σαφές πως τα λάθη που έκαναν οι διεθνείς Ομοσπονδίες στην στελέχωση των Αρχών που εγκαθίδρυσαν ενδέχεται να κοστίσουν πανάκριβα. Αν (και) το φετινό πρωτάθλημα, που διαφημίζεται από τους ενδιαφερόμενους ως το «πρωτάθλημα της κάθαρσης», κριθεί από τις αποφάσεις των διαιτητών στις τελευταίες αγωνιστικές, τότε η αίσθηση που θα μείνει στο κοινό είναι του «μία από τα ίδια» παρ' ότι την ευθύνη είχαν πλέον οι διεθνείς Ομοσπονδίες. Σε μεγάλο βαθμό η κατάσταση θα παγιωθεί στη συνείδηση του κοινού ως μη αναστρέψιμη.

Ώρα αποφάσεων

Η απόφαση της Nova να καταγγείλει τη σύμβαση για την κεντρική διαχείριση των τηλεοπτικών δικαιωμάτων εν όψει της νέας σεζόν ουσιαστικά φέρνει την Super League στο σημείο μηδέν. Πλέον δεν υπάρχει η σιγουριά των εσόδων από τον τηλεοπτικό εταίρο ανεξαρτήτως της ποιότητας του προϊόντος που προσφέρει η Super League. Οι ομάδες καλούνται να ξανακερδίσουν την εμπιστοσύνη τόσο της τηλεοπτικής αγοράς όσο και του κοινού που απομάκρυναν με τις επιλογές τους τις τελευταίες δεκαετίες. Είτε θα καταφέρουν έστω και την ύστατη ώρα να συνεργαστούν ώστε να βελτιώσουν την ποιότητα του προϊόντος τους –σε όλα τα επίπεδα, από το ποδόσφαιρο που αποδίδουν μέχρι την παραγωγή παικτών και φυσικά τις υποδομές- είτε θα συνεχίσουν την αργή πλην νομοτελειακή πορεία προς την πλήρη απαξίωση και τον θάνατό του.

POWERED BY AUTO FREE SUNDAY

Η ανανεωμένη Mercedes C-Class θα παρουσιαστεί στη Γενεύη

Οι αλλαγές στην εμφάνιση της C-Class στο πλαίσιο της ανανέωσής της περιορίζονται στα φώτα και στους προφυλακτήρες, οπότε λογικά η εικόνα της δεν αλλάζει. Αυτό που αλλάζει όμως επίπεδο στη μικρότερη πισωκίνητη λιμουζίνα της Mercedes είναι η τεχνολογία που ενσωματώνει.

Για παράδειγμα, οι προβολείς της μπορούν με το κατάλληλο αντίτιμο να είναι και οι Multibeam LED της S-Class, οι οποίοι φωτίζουν μέχρι και σε απόσταση 650 μέτρων. Τεχνολογική αναβάθμιση υπάρχει και στον τρόπο που θα μπαίνει κανείς στην ανανεωμένη C-Class, μια και το Keyless-Go είναι πλέον στάνταρ σε όλες τις εκδόσεις της, ενώ, από και κει πέρα, στο εσωτερικό καινούργια είναι τα καθίσματα με τη δυνατότητα μασάζ, τα μπουτόν αφής στο τιμόνι, ενώ η κορυφαία έκδοση των 10,25 ιντσών της οθόνης στο κέντρο του ταμπλό –η στάνταρ εκδοχή είναι 7 ίντσες–, που ενσωματώνει το σύστημα infotainment Comand, δίνει τη δυνατότητα επιλογής ανάμεσα σε τρεις διαφορετικές απεικονίσεις, τις Classic, Sport και Progressive.

Οι ίδιες επιλογές υπάρχουν και για τον καινούργιο ψηφιακό πίνακα οργάνων που πάει μαζί με το Comand, έχει μέγεθος 12,3 ίντσες και ανάλυση 1.920x720 pixel. Ο στάνταρ πίνακας οργάνων με τα αναλογικά όργανα έχει αποκτήσει στο κέντρο του μια οθόνη 5,5 ιντσών για την πληροφόρηση του οδηγού.

Αναβαθμισμένα είναι και τα συστήματα υποβοήθησης, που προέρχονται από τις μεγαλύτερες λιμουζίνες της μάρκας, στα οποία περιλαμβάνεται και αυτό της ημιαυτόνομης οδήγησης.

LUXURY HIRE
by KOSMOCAR

Luxury Hire: Ενοικίαση πολυτελών μοντέλων από την Kosmocar

Η Kosmocar παρουσιάζει τη Luxury Hire, μία υπηρεσία μίσθωσης ξεχωριστών αυτοκινήτων. Στόχος της Luxury Hire είναι να προσφέρει μια σπάνια εμπειρία και ένα σύνολο μοναδικών παροχών, ειδικά για όσους μπορούν να εκτιμήσουν και θέλουν να απολαύσουν την οδήγηση στο τιμόνι ενός πολυτελούς μοντέλου. Μέσω της υπηρεσίας παρέχεται η δυνατότητα ενοικίασης, χωρίς χρονικό περιορισμό, ενός κορυφαίου μοντέλου της Audi, ανάμεσά τους τα Q7, Q5, A8, A7, A5 Cabrio, TT Roadster ή το αυτοκίνητο υπερ-επιδόσεων R8, ή μιας Bentley Bentayga ή Continental.

Οι πελάτες της Luxury Hire μπορούν να επιλέξουν το μοντέλο που επιθυμούν και αυτό είτε να τους παραδοθεί στον χώρο τους είτε να το παραλάβουν οι ίδιοι από την Bentley Athens στο Νέο Ψυχικό, έναν πρωτοποριακό χώρο για τους λάτρεις της αυτοκίνησης. Ένας διακριτικά πολυτελής χώρος, με minimal διακόσμηση, που προσφέρει ιδιωτικότητα σε πελάτες που δεν επιθυμούν την έκθεσή τους σε αδιάκριτα μάτια όταν επιλέγουν αυτοκίνητο. Ένας χώρος που θυμίζει περισσότερο κοσμηματοπωλείο παρά έκθεση.

Η Luxury Hire έχει ήδη αλλάξει τα δεδομένα στον χώρο των μισθώσεων πολυτελών οχημάτων, με μοντέλα φροντισμένα έως και την παραμικρή λεπτομέρεια. Η όλη εξυπηρέτηση έχει έναν «sur mesure» χαρακτήρα, προσφέροντας μία αξέχαστη και απολύτως premium εμπειρία.

Για περισσότερες πληροφορίες οι ενδιαφερόμενοι μπορούν να επισκεφτούν την ιστοσελίδα της Luxury Hire www.luxuryhire.gr ή να καλέσουν στα τηλέφωνα 210 9981222 και 210 6179742.

Νέο Dacia Duster
Το μόνο που έμεινε ίδιο είναι η τιμή!

Το Dacia Duster, το πιο επιτυχημένο μοντέλο της Dacia και ένα από τα πιο δημοφιλή μοντέλα στην ευρωπαϊκή αγορά, περνάει στη 2η γενιά του. Πλήρως ανανεωμένο, με νέο σχεδιασμό που ξεχωρίζει και επανασχεδιασμένο εσωτερικό, συνεχίζει να αποτελεί το μέτρο σύγκρισης όσον αφορά την αντοχή, προσφέροντας πλέον κορυφαία πρακτικότητα, εργονομία και αναβαθμισμένη απτή ποιότητα. Εφοδιασμένο με μια σειρά προηγμένων νέων συστημάτων υποβοήθησης οδήγησης, το νέο Duster εξακολουθεί να είναι εξαιρετικά ικανό στις εκτός δρόμου διαδρομές και παράλληλα άνετο, ασφαλές και πρακτικό στην καθημερινή χρήση. Πιο ολοκληρωμένο από ποτέ, είναι ένα αυθεντικό crossover σε επίπεδο ευκολίας χρήσης και ένα αυθεντικό SUV όσον αφορά τη δυνατότητα να κινηθεί με εξαιρετική αποτελεσματικότητα σε όλα τα εδάφη. Παρά τη σημαντική αναβάθμιση σε όλα τα επίπεδα, το νέο Dacia Duster θα διατίθεται στις ίδιες εξαιρετικά χαμηλές τιμές όπως και ο προκάτοχος του, διατηρώντας στο ακέραιο τον κορυφαίο value-for-money χαρακτήρα του!

Επιγραμματικά τα πιο σημαντικά χαρακτηριστικά του είναι τα εξής:

- Νέος, δυναμικός σχεδιασμός αμαξώματος.
- Πλήρως επανασχεδιασμένο εσωτερικό με έμφαση στην άνεση και στην ποιότητα.
- Μια σειρά νέων στοιχείων εξοπλισμού που κάνουν πιο εύκολη την καθημερινή χρήση του αυτοκινήτου.
- Νέα συστήματα υποβοήθησης οδήγησης για μεγαλύτερη ασφάλεια και οδηγική απόλαυση σε εντός και εκτός δρόμου διαδρομές.
- Ακόμα πιο άνετο και ικανό στις εκτός δρόμου διαδρομές.
- Όλα τα παραπάνω με το ίδιο κορυφαίο value for money που χαρακτηρίζει τα μοντέλα της Dacia.

FREE TIME

«ΜΙΑ ΞΕΧΩΡΙΣΤΗ ΜΕΡΑ» ΣΤΟ ΘΕΑΤΡΟ ΑΛΜΑ

Η ταινία-ορόσημο «Μια ξεχωριστή μέρα» του Έτορε Σκόλα ανεβαίνει σε θεατρική διασκευή του Αλέξανδρου Ρήγα και σκηνοθεσία της Άσπας Καλλιάνη στο θέατρο Άλμα. Ο Γκαμπριέλε (Σταύρος Ζαλμάς) διώκεται από το φασιστικό καθεστώς της Ιταλίας του 1938. Έχει μέχρι τη δύση του ηλίου για να τον μεταφέρουν στο στρατόπεδο συγκέντρωσης. Η Αντονιέτα (Δήμητρα Ματσούκα), πιστή μέχρι σήμερα στο καθεστώς, παντρεμένη με έξι παιδιά, τον συναντάει χωρίς να γνωρίζει τίποτα για τις «ανατρεπτικές» του αντιλήψεις. Οι ώρες που θα περάσουν μαζί θα συνταράξουν τα «πιστεύω» της σε σχέση με το καθεστώς αλλά και με τη μέχρι τώρα ζωή της. Τη σχέση της με τον άντρα της, τον φεμινισμό, την ομοφυλοφιλία, τον κόσμο και κυρίως τη σχέση της με τον ίδιο της τον εαυτό.

ΡΙΤΣΟΣ ΣΤΟ ΘΕΑΤΡΟ ΑΡΓΩ

Το ελάχιστα παιγμένο κείμενο του Γιάννη Ρίτσου «Κάτω απ' τον ίσκιο του βουνού» ανεβαίνει στη σκηνή του θεάτρου Αργώ σε σκηνοθεσία και ερμηνεία της Νάνας Παπαδάκη κάθε Σάββατο και Κυριακή. Το «Κάτω απ' τον ίσκιο του βουνού» ανήκει στους πολύστιχους ποιητικούς μονολόγους της «Τέταρτης Διάστασης», κορυφαίου έργου του Γιάννη Ρίτσου, και είναι προορισμένο για τη θεατρική σκηνή. Ο ίδιος ο ποιητής, πολλαπλά συνδεδεμένος με το θέατρο, εργάστηκε ως ηθοποιός στα προπολεμικά και κατοχικά χρόνια, ως κριτικός χορού και περιστασιακά ως μεταφραστής αρχαίας τραγωδίας. Το 1960 έγραψε τον συγκεκριμένο μονόλογο, ο οποίος, αν και δεν φέρει το όνομα της μυθικής ηρωίδας Ηλέκτρας, αναφέρεται στον κύκλο των Ατρειδών, όπως και η «Επιστροφή της Ιφιγένειας», ο «Ορέστης», η «Χρυσόθεμις» και ο «Αγαμέμνονας».

ΜΕΓΑΛΟ ΠΑΖΑΡΙ ΓΙΑ ΤΗ ΜΕΡΙΜΝΑ

Αγαπημένα πράγματα προσωπικής και αντικειμενικής αξίας τα οποία συλλέχθηκαν με προσοχή και μεράκι στη διάρκεια τριών γενεών αποτελούν τα αντικείμενα που θα διατεθούν προς πώληση στο έβδομο Μεγάλο Παζάρι - Garage Sale που διοργανώνουν οι «Φίλοι της Μέριμνας», στο Πολιτιστικό Κέντρο Δήμου Αθηναίων «Μελίνα» (Ηρακλειδών 66 & Θεσσαλονίκης, Θησείο), 23-25 Φεβρουαρίου (Preview πώληση: Πέμπτη 22 Φεβρουαρίου, 6.00 μ.μ. - 8.00 μ.μ., είσοδος €10). Στο Μεγάλο Παζάρι - Garage Sale θα βρείτε έπιπλα, μικρά και μεγάλα, αντίκες, πορσελάνες, ασημικά, φωτιστικά, πίνακες, σερβίτσια και μικρούς θησαυρούς σε τιμές ευκαιρίας, καθώς και μεγάλη ποικιλία από καινούργια, εξαιρετικής ποιότητας υφάσματα επιπλώσεων σε πολύ χαμηλές τιμές. www.merimna.org.gr

ΑΛΚΙΝΟΟΣ ΙΩΑΝΝΙΔΗΣ ΣΤΟ KREMLINO

Ο Αλκίνοος Ιωαννίδης με την ιδιαίτερη «Μπάντα» του κατηφορίζει στον Πειραιά και στο Kremlino. Μια παρέα που εξελίσσεται ασταμάτητα τα τρία τελευταία χρόνια. Κάθε εμφάνισή τους αποτελεί και μια νέα ηχητική και συναισθηματική εμπειρία. Στις 23-24 Φεβρουαρίου και 2-3 Μαρτίου.

ΝΑΝΣΥ ΜΠΟΥΚΛΗ

«Όλα είναι θέμα ανθρώπου και όχι φύλου»

ΣΤΗΝ ΝΤΕΠΥ ΚΟΥΡΕΛΛΟΥ

Ως ηθοποιός, απολαμβάνω τη διαδικασία, την πίστη και την εμπιστοσύνη που θα πρέπει να δίνω σε έναν άνθρωπο που κι αυτός αντίστοιχα προσπαθεί να μου μεταδώσει τη δική του ιδέα.

Μετά τη θερμή ανταπόκριση που συνάντησαν την περασμένη σεζόν, τα «Περιστατικά», σε κείμενα του Δανιήλ Χαρμς, επιστρέφουν κάθε Τετάρτη στο θέατρο Tempus Verum - Εν Αθήναις. Εκεί όπου η Νάνσυ Μπούκλη σκηνοθετεί. Ταυτόχρονα στη σκηνή του Εθνικού υποδύεται τη Σόλβαϊγ στο «Πέερ Γκυντ» του Ίψεν.

Πρωταγωνιστείτε στο «Πέερ Γκυντ» του Ίψεν στο Εθνικό και σκηνοθετείτε στο Tempus Verum τα «Περιστατικά» του Δανιήλ Χαρμς. Τι είναι αυτό που σας οδήγησε από την ερμηνεία και στη σκηνοθεσία;
Είναι ένας ακόμη τρόπος έκφρασής μου. Από μικρή κατέγραφα εικόνες, λέξεις, στιγμές που με κινούσαν προς κάτι. Ήρθαν, λοιπόν, στα χέρια μου τα «Περιστατικά» και αμέσως κατάλαβα πως με αυτές τις ιστορίες μπορώ να αρχίσω να βάζω κάπου τις σκέψεις μου και όσα έχω μέσα στο κεφάλι μου. Από την άλλη, ως ηθοποιός, απολαμβάνω τη διαδικασία, την πίστη και την εμπιστοσύνη που θα πρέπει να δίνω σε έναν άνθρωπο που κι αυτός αντίστοιχα προσπαθεί να μου μεταδώσει τη δική του ιδέα. Μετά την πρώτη μου εμπειρία ως σκηνοθέτις μπορώ να καταλάβω καλύτερα τη θέση αυτή όντας ηθοποιός σε μια παράσταση.

Και ήταν εύκολο για μια γυναίκα να δηλώσει σκηνοθέτις; Δεν είναι πολλές οι γυναίκες στο ελληνικό θέατρο που αναλαμβάνουν να σκηνοθετήσουν.
Νομίζω πως όλα είναι θέμα ανθρώπου και όχι φύλου. Όλοι είμαστε διαφορετικοί ως άνθρωποι, και μεταξύ μας οι γυναίκες και όλοι. Η θέση της γυναίκας βρίσκεται όπου επιλέγει να είναι κάθε φορά. Και αν θελήσει, μπορεί να τη μετακινήσει ή και να την αλλάξει.

Ο Δανιήλ Χαρμς ήταν ένα από τα πιο καλοκρυμμένα μυστικά της παγκόσμιας λογοτεχνίας (δίχως να το θέλει βέβαια). Πώς τον ανακαλύψατε εσείς και τι ήταν αυτό που σας έκανε να θέλετε να μεταφέρετε στη σκηνή ένα κείμενο του 1938;
Ευτυχώς, το ότι είναι κείμενο του 1938 δεν φαίνεται καθόλου! Ο Χαρμς γράφει τόσο συγκεκριμένα και καθαρά, που θα μπορούσε να χαρακτηριστεί σύγχρονος, μοντέρνος. Όλα περιγράφονται χωρίς πολλά λόγια και επιθετικούς προσδιορισμούς, με μια σχεδόν παιδική απλότητα, που σε κάνει να εστιάσεις στη δράση, σε αυτό που συμβαίνει τελικά. Κατά τύχη ανακάλυψα αυτόν τον Ρώσο σουρεαλιστή και τα βρήκαμε αμέσως! Ήταν σαν να υπήρχε από πάντα μέσα στο μυαλό μου.

Στη δεύτερη σεζόν που παίζονται τα «Περιστατικά» ανακαλύψατε κάτι νέο;
Στη γενική πρόβα της δεύτερης χρονιάς κατάλαβα πως οι ιστορίες αυτές, πέρα από τις παράλογες ενέργειες των ηρώων που διαχειρίζονται, μεταξύ ονείρου και πραγματικότητας, έχουν μέσα στην απλότητά τους και μια ιδιαίτερη τρυφερότητα και ευαισθησία.

Παράλληλα παίζατε στο «Πέερ Γκυντ» του Ίψεν στο Εθνικό Θέατρο, σε σκηνοθεσία Δημήτρη Λιγνάδη. Μιλήστε μας λίγο για την παράσταση και τον ρόλο σας.
Ήταν μια παράσταση όπου κάθε μέρα ένιωθα όλο και πιο πλούσια μέσα μου. Για τον Πέερ Γκυντ ήμουν η Σόλβαϊγ, που στα νορβηγικά σημαίνει «δρόμος προς τον ήλιο». Νομίζω πως αυτό χαρακτηρίζει και διατρέχει σε όλο το έργο αυτή την κοπέλα. Καταλήγει να είναι κάτι παραπάνω από μια ιδανική σύντροφος. Συμβολικά, είναι η σωτηρία. Μόλις τη συναντά στο τέλος ο Πέερ Γκυντ, «βλέπει». Με την αγάπη της, εκείνος περνάει στην ολοκλήρωση. Τον λούζει το φως. Καταλαβαίνει πως τον εαυτό σου τον βρίσκεις αν πάψεις να τον τοποθετείς στο κέντρο του κόσμου και αν αισθανθείς πως η δική σου ολοκλήρωση περνάει μέσα από το «εσύ», από τις ζωές των άλλων.

Τέλος, την άνοιξη θα σκηνοθετήσετε στην Πειραματική Σκηνή του Εθνικού. Τι να περιμένουμε;
Ο τίτλος της παράστασης είναι «Γ_ ν _ _΄_ _» (διαβάζεται γυνή). Θα εστιάσουμε στη σχέση του γυναικείου φύλου με την αδερφή, τα παιδιά, τον σύζυγο, τον εραστή, τη φίλη, τη μητέρα. Τα κείμενα της παράστασης προέρχονται από το θέατρο, τη λογοτεχνία και το σινεμά. Στη σκηνή θα παρακολουθήσουμε σκηνές από τον «Θείο Βάνια», το «Σπίτι της Μπερνάρντα Άλμπα», το «Κουκλόσπιτο», τον «Άμλετ», τη «Λυσιστράτη», τα «Πικρά δάκρυα της Πέτρας Φον Καντ» και πολλά άλλα, μπλεγμένα με προσωπικές ιστορίες των ηθοποιών. Επίσης, θα υπάρχει πρωτότυπη μουσική, την οποία υπογράφει η αδερφή μου, Ελένη Μπούκλη. Χωρίς να επικεντρωθούμε στους χαρακτήρες, θα είναι μια σκηνική σύνθεση στην οποία θα ερευνηθεί η σχέση της γυναίκας ανά τα χρόνια. Με χιούμορ και πάθος!

INFO

Περιστατικά

Κείμενο: Δανιήλ Χαρμς
Μετάφραση: Ροδούλα Παππά
Σκηνοθεσία: Νάνσυ Μπούκλη
Παίζουν: Άννα Χανιώτη, Γρηγόρης Μπαλλάς, Μαριάννα Λιανού
Tempus Verum – Εν Αθήναις
Ιάκχου 19, Γκάζι
Τηλ.: 210 3425170
Κάθε Τετάρτη στις 18:30
Εισιτήρια: €10 (γενική είσοδος)

CINEMA

ΤΟ ΓΑΤΟΞΟΡΚΙ
LINO

Ο Λίνο είναι ένας διασκεδαστής σε παιδικά πάρτι που δεν αντέχει άλλο τη ρουτίνα του και το γατοκοστούμι του. Αποφασίζει έτσι να ζητήσει βοήθεια από έναν όχι και τόσο ταλαντούχο μάγο, που τον μεταμορφώνει σε αυτό που μισεί περισσότερο: το γατοκοστούμι του! Βραζιλιάνικης και πορτογαλικής παραγωγής, την ταινία σκηνοθετεί ο Ραφαέλ Ρίμπας που έχει τιμηθεί με το βραβείο Grande Prêmio do Cinema Brasileiro for Best Childhood.

ΣΚΗΝΟΘΕΣΙΑ: Ραφαέλ Ρίμπας ΑΚΟΥΓΟΝΤΑΙ ΟΙ: Σέλτον Μέλο, Πάολα Ολιβέιρα, Ντίρα Παές ΔΙΑΝΟΜΗ: Tanweer

Η ΚΟΡΗ ΤΗΣ ΑΠΡΙΛ
APRIL'S DAUGHTER

Η 17χρονη Βαλέρια είναι έγκυος από τον επίσης νεαρό φίλο της, αλλά ακόμη δεν έχει ενημερώσει τη μητέρα της, Απρίλ. Όταν η αδελφή της την καλεί κρυφά από τη Βαλέρια, η Απρίλ καταφθάνει με γνήσιο ενδιαφέρον, στήριξη και τρυφερότητα. Μετά όμως από τη γέννηση του παιδιού θα γίνει σύντομα σαφές γιατί η Βαλέρια ήθελε να κρατήσει τη μητέρα της όσο το δυνατόν πιο μακριά. Ο Μισέλ Φράνκο («Μετά τη Λουτσία», «Το χρονικό μιας αθωότητας») επανέρχεται με μια ταινία που ανατέμνει τη σχέση μητέρας-κόρης.

ΣΚΗΝΟΘΕΣΙΑ: Μισέλ Φράνκο ΣΕΝΑΡΙΟ: Μισέλ Φράνκο ΠΑΙΖΟΥΝ: Έμα Σουάρεζ, Άνα Βαλέρια Μπεκερίλ, Ενρίκε Αριζόν ΔΙΑΡΚΕΙΑ: 103΄ ΔΙΑΝΟΜΗ: Weird Wave

Η ΜΟΡΦΗ ΤΟΥ ΝΕΡΟΥ
THE SHAPE OF WATER

Από τον κορυφαίο παραμυθά Γκιγιέρμο ντελ Τόρο έρχεται η ταινία «Η μορφή του νερού», ένα εξωπραγματικό παραμύθι που εξελίσσεται με φόντο τον Ψυχρό Πόλεμο στην Αμερική του 1962. Η ιστορία αφορά την Ελάιζα (Σάλι Χόκινς), που είναι εγκλωβισμένη σε μια απομονωμένη ζωή στο κρυμμένο κυβερνητικό εργαστήριο υψηλής ασφάλειας όπου εργάζεται. Η ζωή της όμως αλλάζει οριστικά όταν η ίδια και η συνάδελφός της Ζέλντα (Οκτάβια Σπένσερ) ανακαλύπτουν ένα αυστηρά απόρρητο πείραμα και η Ελάιζα συνδέεται με ένα μυστηριώδες πλάσμα το οποίο αποτελεί το αντικείμενο του πειράματος, ένα ανθρωποειδές αμφίβιο ον. Σύμφωνα με τον Ντελ Τόρο, «η ιδέα ήταν να πούμε την ιστορία ενός διαφορετικού πλάσματος με έναν άλλον τρόπο». Στις Χρυσές Σφαίρες κέρδισε τα βραβεία Καλύτερης Σκηνοθεσίας και Πρωτότυπης Μουσικής, ενώ στα Όσκαρ απέσπασε συνολικά 13 υποψηφιότητες.

ΣΚΗΝΟΘΕΣΙΑ: Γκιγιέρμο ντελ Τόρο ΣΕΝΑΡΙΟ: Γκιγιέρμο ντελ Τόρο, Βανέσα Τέιλορ ΠΑΙΖΟΥΝ: Σάλι Χόκινς, Μάικλ Σάνον, Ρίτσαρντ Τζένκινς, Νταγκ Τζόουνς, Μάικλ Στούλμπαργκ, Οκτάβια Σπένσερ ΔΙΑΡΚΕΙΑ: 123΄ ΔΙΑΝΟΜΗ: Odeon

ΤΙ, ΠΟΙΟΣ, ΠΟΥ, ΠΟΤΕ ΚΑΙ ΓΙΑΤΙ...

ΧΡΙΣΤΙΝΑ ΛΑΣΚΑΡΗ

Η Τζίτζι Χαντίντ μιλάει για το πρόβλημα της υγείας της

Η Τζίτζι Χαντίντ παραδέχτηκε πως πάσχει από Χασιμότο, μια αυτοάνοση πάθηση που χτυπάει τον θυρεοειδή προκαλώντας ξαφνικές αλλαγές στα κιλά και στο σώμα του ατόμου. Το βασικό σύμπτωμα της θυρεοειδίτιδας του Χασιμότο είναι η διόγκωση του θυρεοειδή. Η πάθηση εμφανίζει και συμπτώματα που παρουσιάζονται σε υποθυρεοειδισμό, όπως κόπωση, υπνηλία, αμνησία, ξηροδερμία, αύξηση βάρους. Η Χαντίντ εξομολογήθηκε: «Τα τελευταία χρόνια έχω κάνει σωστή θεραπεία για να αντιμετωπίσω τα συμπτώματα, την ακραία κόπωση, τα θέματα μεταβολισμού, την ικανότητα του σώματος να διατηρεί τη θερμοκρασία του κ.λπ. Δεν θα εξηγήσω περαιτέρω πώς δείχνει το σώμα μου, όπως δεν θα πρέπει να κάνει κανένας που έχει έναν τύπο σώματος που δεν ταιριάζει με την προσδοκία σας περί ομορφιάς». «Παρακαλώ τους χρήστες των social media να μάθουν να έχουν περισσότερη ενσυναίσθηση και να ξέρουν ότι ποτέ δεν γνωρίζουν πραγματικά όλη την ιστορία» καταλήγει.

Αποκάλυψε πως έχει καρκίνο live

Η Νάντια Τόφα, 38 ετών, είναι μία από τις παρουσιάστριες της εκπομπής έρευνας και σάτιρας «Le Iene» (Οι Γαίνες) του καναλιού Italia Uno του Ομίλου Μπερλουσκόνι. Κατά τη διάρκεια της εκπομπής –και μετά από απουσία δύο μηνών– αποκάλυψε σε απευθείας μετάδοση: «Μου διαγνώστηκε καρκίνος. Τους δύο μήνες που πέρασαν υποβλήθηκα σε θεραπεία, έκανα χημειοθεραπεία και ακτινοθεραπεία μετά από επέμβαση. Μου αφαίρεσαν το 100% του καρκίνου αυτού. Θέλησα να κάνω γνωστή την εμπειρία μου αυτή διότι δεν υπάρχει τίποτα για το οποίο πρέπει κανείς να ντρέπεται, ούτε για την περούκα που φοράω. Σας ζητώ να συνεχίσετε να φέρεστε απολύτως κανονικά. Να συνεχίσετε να μου κάνετε αστεία όπως πρώτα, όταν θα με συναντάτε στον δρόμο να μου λέτε τα ίδια πράγματα, όπως πριν. Μη μας φέρεστε σαν να είμαστε άρρωστοι, διότι είμαστε πολεμιστές. Όποιος δίνει μάχη κατά του καρκίνου είναι ο δυναμικότερος και πιο εντάξει άνθρωπος που υπάρχει».

Το τέλος μιας σχέσης

Κιμ Κατράλ και Σάρα Τζέσικα Πάρκερ ή αλλιώς Σαμάνθα και Κάρι. Το εκρηκτικό δίδυμο των αχώριστων φιλενάδων του «Sex and the City» είναι το ίδιο εκρηκτικό και εκτός πλατό, αλλά όχι για καλό λόγο. Οι σχέσεις των δύο ηθοποιών ήταν εδώ και καιρό τεταμένες. Τον «πάγο» δεν κατάφερε να σπάσει ούτε η ξαφνική απώλεια του 55χρονου αδελφού της Κατράλ. Η Σάρα Τζέσικα Πάρκερ θέλησε να συλλυπηθεί την Κατράλ, όχι αυτοπροσώπως αλλά μέσω των social media. Η «φλογερή Σαμάνθα» δεν φαίνεται να συγκινήθηκε. «Δεν χρειάζομαι ούτε την αγάπη σου ούτε την υποστήριξή σου αυτή την τραγική στιγμή. Η μητέρα μου με ρώτησε σήμερα: "Πότε επιτέλους θα σε αφήσει ήσυχη αυτή η υποκρίτρια;". Οι συνεχείς σου προσπάθειες για επικοινωνία είναι απλώς μια επίπονη υπενθύμιση του πόσο σκληρή ήσουν και εξακολουθείς να είσαι. Άσε με, λοιπόν, να ξεκαθαρίσω μια και καλή, αν δεν το έχω ήδη κάνει: Δεν είσαι οικογένειά μου. Δεν είσαι φίλη μου. Σ' τα γράφω αυτά για να σου πω για τελευταία φορά να σταματήσεις να εκμεταλλεύεσαι την τραγωδία της οικογένειάς μου για να αποκαταστήσεις την εικόνα του "καλού κοριτσιού"».

Ο Μάρλον Μπράντο και ο Ρίτσαρντ Πράιορ ήταν εραστές

Τη σχέση τους αποκάλυψε ο θρυλικός μουσικός παραγωγός Κουίνσι Τζόουνς σε συνέντευξή του στο διαδικτυακό Vulture του περιοδικού «New York». Εκεί μίλησε για όλους και για όλα: για τον «κλέφτη» Μάικλ Τζάκσον και τους Beatles, που κατά την άποψή του ήταν ό,τι χειρότερο είχε γνωρίσει ποτέ του, έως για τον δολοφόνο του Τζον Κένεντι –ο μαφιόζος Σαμ Τζιανκάνα που ήξερε τον πατέρα του Τζον Κένεντι και βοήθησε τον JFK να κερδίσει το Ιλινόι στις εκλογές του 1960– και τη σεξουαλική ζωή του Μπράντο. Ήταν γνωστό ότι ο Μπράντο ήταν ένα τέρας της λίμπιντο. Ότι είχε σχέσεις τόσο με γυναίκες όσο και με άνδρες, ιδίως με συναδέλφους του, όπως ο Τζέιμς Ντιν και στην εποχή των «Φυγάδων του Μιζούρι» ο Τζακ Νίκολσον. Όπως χαρακτηριστικά είπε ο Τζόουνς για τον Μπράντο: «Ήταν ο πιο γοητευτικός motherfucker που γνώρισες ποτέ. Θα έκανε σεξ με οτιδήποτε! Οτιδήποτε! Θα έκανε σεξ με ένα γραμματοκιβώτιο. Τον Τζέιμς Μπάλντουιν, τον Ρίτσαρντ Πράιορ, τον Μάρβιν Γκέι». Δεν υπήρξε κάποιο σοκ. Τουλάχιστον όχι από την οικογένεια του Πράιορ, ο οποίος ήταν γνωστός bisexual στο Χόλιγουντ. Η χήρα του Ρίτσαρντ Πράιορ, Λι, επιβεβαίωσε ότι ο Πράιορ διασκέδαζε πολύ τη σχέση του με τον Μπράντο ακόμη και όταν αυτή είχε τελειώσει. Η Λι Πράιορ εξήγησε πως τότε «ήταν η δεκαετία του '70. Τα ναρκωτικά ήταν ακόμη καθαρά. Αν έπαιρνες πολλή κοκαΐνη, θα πήγαινες με ένα καλοριφέρ και θα του έστελνες λουλούδια το πρωί».

Είκοσι tips για να μην τραυματιστείτε κατά την προπόνηση

ΤΗΣ ΧΡΙΣΤΙΝΑΣ ΜΑΥΡΙΔΟΥ

1) Προθερμανθείτε 10 λεπτά πριν και μείνετε ζεστοί κατά τη διάρκεια της άσκησης.

2) Μην κρατάτε την αναπνοή σας κατά την άρση βάρους, διότι υπάρχει κίνδυνος λιποθυμίας ή κήλης.

3) Αποφύγετε τον υπεραερισμό πριν από την άρση.

4) Αποφύγετε τις επικίνδυνες ή υψηλού κινδύνου ασκήσεις.

5) Η αύξηση αντίστασης πρέπει να γίνεται προοδευτικά, καθώς σχετίζεται και με μειωμένο κίνδυνο οστεοπόρωσης.

6) Χρησιμοποιήστε καλά παπούτσια με καλή τριβή.

7) Αποφύγετε την κάμψη της ράχης. Κρατάτε την πύελο σε σωστή ευθυγράμμιση.

8) Κρατήστε το βάρος κοντά στο σώμα.

9) Μη σηκώνετε βάρη από θέση κάμψης (λυγισμένοι, με τη ράχη σε κάμψη).

10) Όταν σηκώνετε βάρη από το έδαφος, μην αφήνετε την πύελο να σηκωθεί πριν από το υπόλοιπο σώμα και εστιάστε στη δύναμη του τετρακέφαλου και του γλουτιαίου, έτσι ώστε να μην επιβαρυνθεί η μέση σας.

11) Για ασκήσεις κωπηλασίας, ακουμπήστε το κεφάλι σε μια σταθερή επιφάνεια και λυγίστε γόνατα ή χρησιμοποιήστε το ένα χέρι για την κωπηλάτηση και υποστηρίξτε τον κορμό σας με το ελεύθερο χέρι, για να αποφύγετε τον τραυματισμό της μέσης.

12) Παραμείνετε οκλαδόν όσο το δυνατόν λιγότερο και μην επιμείνετε σε αυτή τη θέση.

13) Σιγουρευτείτε ότι οι ασφάλειες στα ελεύθερα βάρη είναι καλά σταθεροποιημένες.

14) Χρησιμοποιήστε μια αργή, συνεχή και ελεγχόμενη κίνηση και παραμείνετε στην τελική θέση για λίγα δευτερόλεπτα.

15) Μην κάνετε παύσεις μεταξύ των επαναλήψεων.

16) Προσπαθήστε να κρατάτε έναν σταθερό ρυθμό.

17) Μην αφήνετε τα βάρη να πέφτουν ή να χτυπούν με δύναμη.

18) Μη γυμνάζεστε χωρίς ιατρική παρακολούθηση αν πάσχετε από κήλη, υπέρταση, πυρετό, λοίμωξη, εγχειριστήκατε πρόσφατα, έχετε κάποια καρδιοπάθεια ή προβλήματα στη ράχη.

19) Χρησιμοποιήστε ταλκ ή μια πετσέτα για να κρατάτε στεγνά τα χέρια σας όταν χρησιμοποιείτε βάρη.

20) Υπερφορτώστε, αλλά μην εξαντληθείτε! Ένα πολύ έντονο πρόγραμμα μπορεί να προκαλέσει κακώσεις.

INFO

Η Χριστίνα Μαυρίδου είναι καθηγήτρια Φυσικής Αγωγής - personal trainer.
Site: www.personaltrainer-christy.com
Facebook Page: Christy Μαυρίδου
Instagram: christymav
YouTube: Christy Mavridou

ΜΕ ΤΗΝ ΥΠΕΡΟΧΗ ΠΑΡΑΔΟΣΙΑΚΗ ΓΕΥΣΗ

- Παραδοσιακή **φέτα ΔΕΛΤΑ** με πλούσια γεύση και **τουλάχιστον 4 μήνες ωρίμανση, βραβευμένη τρεις φορές για τη γεύση της** από το Διεθνές Ινστιτούτο Γεύσης και Ποιότητας iTQi.
- Λαχταριστό **κασέρι ΔΕΛΤΑ** με γεμάτη γεύση, **βραβευμένο δύο φορές** από το Διεθνές Ινστιτούτο Γεύσης και Ποιότητας iTQi.
- **Ελαφρύ και γευστικό ανθότυρο ΔΕΛΤΑ** με 15% λιπαρά και χαμηλή περιεκτικότητα σε αλάτι.
- Πικάντικη **γραβιέρα ΔΕΛΤΑ με τουλάχιστον 5 μήνες ωρίμανση**.
- **Κεφαλογραβιέρα ΔΕΛΤΑ** με δυνατή γεύση.
- Παραδοσιακό **κεφαλοτύρι ΔΕΛΤΑ**.

Αναζητήστε τα στον πάγκο των Σούπερ Μάρκετ και στο ψυγείο συσκευασμένων τυριών.

Τυρί μας και καμάρι μας!

Υποδεχόμαστε τα νέα τυριά

Τυρί μας και παμάρι μας!

Αυθεντικές γεύσεις από το δικό μας τυροκομείο στην Ελασσόνα Θεσσαλίας, μία περιοχή πασίγνωστη για την τυροκομική της παράδοση.
Στο τυροκομείο μας, ντόπιοι τυροκόμοι δουλεύουν με μαεστρία αυθεντικές συνταγές με 100% ελληνικό φρέσκο γάλα
και δίνουν ασύγκριτη γεύση στα τυριά ΔΕΛΤΑ. Παραδοσιακή και πολυβραβευμένη για τη γεύση της Φέτα,
πλούσιο Κασέρι, ελαφρύ και γευστικό Ανθότυρο, αποτελούν τη σειρά τυριών μας, η οποία περιλαμβάνει
επίσης πικάντικη Γραβιέρα και Κεφαλογραβιέρα, καθώς και παραδοσιακό Κεφαλοτύρι.
Αναζητήστε τα τυριά ΔΕΛΤΑ στον πάγκο τυριών των Σούπερ Μάρκετ και στο ψυγείο συσκευασμένων τυριών.
Από το τυροκομείο μας στο τραπέζι σας, γεύση παράδοσης με την ποιότητα και την ασφάλεια της ΔΕΛΤΑ.

J. WALTER THOMPSON ATHENS